



วิทยาลัยรัตนภูมิ  
มหาวิทยาลัยเทคโนโลยีราชมงคลศรีวิชัย

รายงานการประเมินตนเอง  
(Self-Assessment Report)

ปีการศึกษา 2560

1 มิถุนายน 2560 - 31 พฤษภาคม 2561



วิทยาลัยรัตภูมิ มหาวิทยาลัยเทคโนโลยีราชมงคลศรีวิชัย

## คำนำ

วิทยาลัยรัตภูมิ มหาวิทยาลัยเทคโนโลยีราชมงคลศรีวิชัย ได้จัดทำรายงานการประเมินตนเอง (Self Assessment Report : SAR) ประจำปีการศึกษา ๒๕๖๐ ฉบับนี้ขึ้น สอดคล้องตามมาตรฐานและตัวบ่งชี้คุณภาพของสำนักงานคณะกรรมการการอุดมศึกษา (สกอ.) และตัวบ่งชี้เพิ่มเติมของมหาวิทยาลัยฯ ซึ่งรายงานฉบับนี้ ประกอบด้วย บทสรุปผู้บริหาร ข้อมูลทั่วไปของหน่วยงาน การประเมินตนเองตามองค์ประกอบ การสรุปผลการประเมินตนเองตามองค์ประกอบ แนวทางการแก้ไข/ปรับปรุงและพัฒนาตามผลการประเมินตนเองและข้อมูลเพิ่มเติมอื่น ๆ

รายงานการประเมินตนเองฉบับนี้จัดทำขึ้นเป็นรายงานผลการดำเนินงานตามระบบและกลไกการประกันคุณภาพภายในของวิทยาลัยรัตภูมิ มหาวิทยาลัยเทคโนโลยีราชมงคลศรีวิชัย เพื่อเสนอต่อมหาวิทยาลัยและสาธารณชน โดยมีระยะเวลาในการดำเนินงานตั้งแต่วันที่ ๑ มิถุนายน ๒๕๖๐ ถึงวันที่ ๓๑ พฤษภาคม ๒๕๖๑ หากท่านผู้อ่านรายงานฉบับนี้มีข้อเสนอแนะเพื่อการพัฒนาและปรับปรุงวิทยาลัยรัตภูมิ มหาวิทยาลัยเทคโนโลยีราชมงคลศรีวิชัย ให้ได้มาตรฐานและมีการพัฒนาคุณภาพอย่างต่อเนื่องต่อไป

(นายภาณุมาศ สุยบางคำ)  
ผู้อำนวยการวิทยาลัยรัตภูมิ



	หน้า
<b>คำนำ</b>	
<b>บทสรุปผู้บริหาร</b>	ก
<b>บทที่ ๑ ส่วนนำ</b>	๑
๑.๑ ชื่อหน่วยงาน ที่ตั้ง และประวัติความเป็นมาโดยย่อ	๑
๑.๒ ปรัชญา ปณิธาน เป้าหมายและวัตถุประสงค์	๒
๑.๓ โครงสร้างองค์กร และโครงสร้างการบริหาร	๔
๑.๔ รายชื่อผู้บริหาร กรรมการบริหาร ชุดปัจจุบัน	๔
๑.๕ หลักสูตรและสาขาวิชาที่เปิดสอน	๕
๑.๖ จำนวนนักศึกษา	๖
๑.๗ จำนวนอาจารย์และบุคลากร	๗
๑.๘ ข้อมูลพื้นฐานโดยย่อเกี่ยวกับงบประมาณ และอาคารสถานที่	๘
๑.๙ อัตลักษณ์ เอกลักษณ์ หรือวัฒนธรรมของคณะ	๙
๑.๑๐ ผลการปรับปรุงตามข้อเสนอแนะของผลการประเมินปีที่ผ่านมา	๙
<b>บทที่ ๒ ผลการดำเนินงาน</b>	๑๑
องค์ประกอบที่ ๑ การผลิตบัณฑิต	๑๒
องค์ประกอบที่ ๒ การวิจัย	๓๗
องค์ประกอบที่ ๓ การบริการวิชาการ	๕๕
องค์ประกอบที่ ๔ การทำนุบำรุงศิลปและวัฒนธรรม	๖๒
องค์ประกอบที่ ๕ การบริหารจัดการ	๖๗
<b>บทที่ ๓ การสรุปผลการประกันคุณภาพการศึกษาภายใน</b>	๙๐
๓.๑ วิเคราะห์ผลการประเมินตนเอง ระดับคณะ ปีการศึกษา๒๕๖๐	๙๐
๓.๒ การวิเคราะห์จุดเด่นและจุดที่ควรพัฒนา	๙๑
<b>ภาคผนวก : รายการข้อมูลพื้นฐาน Common Data Set</b>	๙๓



## บทสรุปผู้บริหาร

### ข้อมูลพื้นฐาน

วิทยาลัยรัตภูมิ มหาวิทยาลัยเทคโนโลยีราชมงคลศรีวิชัย อาศัยอำนาจตามความในมาตรา ๔ แห่งพระราชบัญญัติการบริหารส่วนงานภายในของสถาบันอุดมศึกษา พ.ศ. ๒๕๕๐ และมาตรา ๑๗ (๒) (๖) แห่งพระราชบัญญัติมหาวิทยาลัยเทคโนโลยีราชมงคล พ.ศ. ๒๕๔๘ ประกอบกับมติสภามหาวิทยาลัยเทคโนโลยีราชมงคลศรีวิชัย ในคราวประชุม ครั้งที่ ๒/๒๕๕๑ เมื่อวันที่ ๒๙ กุมภาพันธ์ ๒๕๕๑ และครั้งที่ ๖/๒๕๕๑ เมื่อวันที่ ๒๗ มิถุนายน ๒๕๕๑ จึงออกประกาศให้จัดตั้งส่วนงานภายในมหาวิทยาลัยเทคโนโลยีราชมงคลศรีวิชัย เมื่อวันที่ ๒๕ กรกฎาคม ๒๕๕๑

หัวหน้าหน่วยงานปัจจุบันชื่อ นายภาณุมาศ สุขบางดำ ซึ่งแบ่งส่วนการบริหารงาน ออกเป็น ๓ ฝ่ายได้แก่ ฝ่ายบริหารและวางแผน ฝ่ายวิชาการและวิจัย และฝ่ายพัฒนานักศึกษา เพื่อให้การจัดการศึกษาและการบริหารจัดการเป็นไปได้อย่างมีประสิทธิภาพกำหนดมีการจัดการเรียนการสอน ๓ สาขา คือ

๑) สาขาอุตสาหกรรม จัดการเรียนการสอน ระดับระดับปริญญาตรี ๒ สาขาวิชาได้แก่ สาขาวิชาวิศวกรรมเครื่องจักรกลเกษตรและ สาขาวิชาวิศวกรรมคอมพิวเตอร์ ระดับประกาศนียบัตรวิชาชีพชั้นสูง หลักสูตรวิชาช่างยนต์ และหลักสูตรวิชาช่างไฟฟ้า

๒) สาขาบริหารธุรกิจ จัดการเรียนการสอน ระดับประกาศนียบัตรวิชาชีพชั้นสูง หลักสูตรวิชาการบัญชี หลักสูตรวิชาการตลาด และหลักสูตรวิชาคอมพิวเตอร์ธุรกิจ

๓) สาขาศึกษาทั่วไป ไม่มีการเปิดหลักสูตร

### สรุปผลการประเมินตามองค์ประกอบคุณภาพ

การดำเนินงานของวิทยาลัยรัตภูมิ ตามกรอบและเกณฑ์การประเมินคุณภาพ การจัดการศึกษา ระดับอุดมศึกษา ได้ดำเนินการประเมินตนเอง และมีผลการดำเนินงานโดยสรุปภาพรวมตามเกณฑ์การประเมินตนเองของ สกอ. ระดับคณะ ทั้งนี้การประเมินตนเองในเชิงปริมาณและเชิงคุณภาพจำนวน ๑๓ ตัวบ่งชี้ คิดค่านวนค่าเฉลี่ยผลการดำเนินงานจาก ๑๓ ตัวบ่งชี้ พบว่าการประเมินตนเองโดยรวมอยู่ที่ ๔.๓๘ อยู่ในระดับดีมาก โดยภาพรวมของวิทยาลัยรัตภูมิดำเนินการโดยมีระบบและกลไกใช้เป็นคู่มือในการดำเนินงานอย่างเป็นระบบ มีขั้นตอนการทำงานที่สามารถตรวจสอบและประเมินได้ง่าย รวมทั้งสามารถปรับปรุงผลการดำเนินงานให้วิทยาลัยรัตภูมามีประสิทธิภาพมากยิ่งขึ้น โดยมีรายละเอียดแต่ละตัวบ่งชี้ดังต่อไปนี้

### องค์ประกอบที่ ๑ : การผลิตบัณฑิต ผลการประเมิน ๓.๙๑ ระดับดี

ในปีการศึกษา ๒๕๖๐ วิทยาลัยรัตภูมิ มีผลการบริหารจัดการหลักสูตรโดยรวมเฉลี่ย ๓.๔๘ อาจารย์ประจำคุณวุฒิปริญญาเอกร้อยละ ๒๐ อาจารย์ประจำที่ดำรงตำแหน่งทางวิชาการที่ร้อยละ ๓๐ จำนวนนักศึกษาเต็มเวลาเทียบเท่าต่อจำนวนอาจารย์ประจำที่ร้อยละ -๙๕.๙๕ การบริการนักศึกษาระดับปริญญาตรีดำเนินการที่ ๖ ข้อ ๕ คะแนน และกิจกรรมนักศึกษาระดับปริญญาตรีดำเนินการ ๖ ข้อ ๕ คะแนน



**องค์ประกอบที่ ๒ : การวิจัย ผลการประเมิน ๔.๘๓ ระดับดีมาก**

ในปีการศึกษา ๒๕๖๐ วิทยาลัยรัตภูมิ มีระบบและกลไกการบริหารและพัฒนางานวิจัยดำเนินการได้ ๖ ข้อ ๕ คะแนน มีเงินสนับสนุนงานวิจัย ๑๐๒,๒๑๕ บาทต่อคน ๕.๐๐ คะแนน และผลงานทางวิชาการของอาจารย์ประจำและนักวิจัย ร้อยละ ๒๗ ๔.๕๐ คะแนน

**องค์ประกอบที่ ๓ : การบริการวิชาการ ผลการประเมิน ๕ ระดับดีมาก**

ในปีการศึกษา ๒๕๖๐ วิทยาลัยรัตภูมิ มีการบริการวิชาการแก่สังคมดำเนินการได้ ๖ ข้อ ๕ คะแนน

**องค์ประกอบที่ ๔ : การทำนุบำรุงศิลปะและวัฒนธรรม ผลการประเมิน ๕ ระดับดีมาก**

ในปีการศึกษา ๒๕๖๐ วิทยาลัยรัตภูมิ มีระบบและกลไกการทำนุบำรุงศิลปะและวัฒนธรรมดำเนินการได้ ๕ ข้อ ๕ คะแนน

**องค์ประกอบที่ ๕ : การบริหารจัดการ ผลการประเมิน ๔.๕๐ ระดับดี**

ในปีการศึกษา ๒๕๖๐ วิทยาลัยรัตภูมิ มีการบริหารของคณะเพื่อกำกับติดตามผลลัพธ์ตามพันธกิจกลุ่มสถาบัน และเอกลักษณ์ของคณะดำเนินการได้ ๗ ข้อ ๕ คะแนน และระบบกำกับประกันคุณภาพหลักสูตรดำเนินการได้ ๕ ข้อ ๔ คะแนน

**สรุปจุดแข็ง จุดที่ควรพัฒนาและแนวทางพัฒนาจากผลการประเมินคุณภาพในเชิงวิเคราะห์ตามองค์ประกอบคุณภาพ**

**องค์ประกอบที่ ๑ :**

**จุดแข็ง -**

- จุดควรพัฒนา** ๑. ระบบการกำกับติดตามการดำเนินการตามแผนพัฒนาบุคลากรด้านการเพิ่ม  
คุณภาพการศึกษาและการขอกำหนดตำแหน่งทางวิชาการ  
๒. จำนวนนักศึกษาใหม่ที่เข้ามามีจำนวนน้อยกว่าเป้าหมายกำหนดไว้

**แนวทางการพัฒนา** ๑. ควรมีการกำกับติดตามการดำเนินการตามแผนพัฒนาบุคลากรด้านการ  
เพิ่มคุณภาพการศึกษาและการขอกำหนดตำแหน่งทางวิชาการ อย่าง  
ต่อเนื่อง

**องค์ประกอบที่ ๒ :**

- จุดแข็ง** ๑. การส่งเสริมและสนับสนุนพัฒนาอาจารย์ให้รับงบวิจัยมากขึ้น  
๒. อาจารย์มีการช่วยเหลือและสนับสนุนกันในการทำวิจัย  
๓. มีเครื่องมือสนับสนุนและอำนวยความสะดวกในการทำงานวิจัยครบครัน

**จุดควรพัฒนา** ๑. ควรเพิ่มระดับคุณภาพในการเผยแพร่ผลงานวิจัย

**แนวทางการพัฒนา** ๑. ควรมีการวิเคราะห์กลุ่มวิชาชีพเฉพาะที่สามารถนำมาบูรณาการการเรียน  
การสอนกับโครงการทำนุบำรุงศิลปวัฒนธรรมได้



**องค์ประกอบที่ ๓ :**

- จุดแข็ง:** ๑. มีโครงการบริการวิชาการกับชุมชนที่เกิดประโยชน์กับชุมชนได้จริง  
๒. มีความสัมพันธ์อันดีกับชุมชน และองค์กรปกครองส่วนท้องถิ่น เพื่อสนับสนุนการทำงานด้านการบริการวิชาการ

**จุดควรพัฒนา:** -

**แนวทางการพัฒนา:** -

**องค์ประกอบที่ ๔ :**

- จุดแข็ง:** ๑. ได้รับการยอมรับจากชุมชนในการเป็นผู้นำการดำเนินการจัดทำโครงการทำนุบำรุงศิลปวัฒนธรรม

**จุดควรพัฒนา:** ๑. ควรนำโครงการบริการวิชาการมาบูรณาการกับ Learning outcome ของรายวิชา ภายในหลักสูตร

**แนวทางการพัฒนา:**

**องค์ประกอบที่ ๕ :**

**จุดแข็ง :** -

**จุดควรพัฒนา:** ๑. จำนวนนักศึกษาที่รับเข้ามีน้อยไม่เป็นไปตามแผน

**แนวทางการพัฒนา:** ๑. ใช้การบริหารเชิงกลยุทธ์ มาเป็นตัวนำในการแก้ปัญหาการรับนักศึกษาตามเป้า

๒. ควรมีการทำวิจัยสถาบัน เพื่อศึกษาความคิดเห็นของประชาชน นักเรียนกลุ่มเป้าหมาย ต่อภาพลักษณ์ของวิทยาลัย

๓. ควรออกแบบระบบการกำกับ ติดตาม ในองค์ประกอบที่ ๕ ของการประกันคุณภาพระดับหลักสูตร เพื่อสร้างความมั่นใจในการผลิตบัณฑิตที่มีคุณสมบัติ/สมรรถนะ ตามมาตรฐานผลการเรียนรู้ ที่หลักสูตรกำหนด

**แนวทางการพัฒนาเร่งด่วน**

๑. จำนวนนักศึกษาที่มีน้อยเมื่อเทียบกับอาจารย์ประจำ





วิทยาลัยรัตภูมิ มหาวิทยาลัยเทคโนโลยีราชมงคลศรีวิชัย

## บทที่ ๑ ส่วนนำ

### ๑.๑ ชื่อหน่วยงาน ที่ตั้ง และประวัติความเป็นมาโดยย่อ

วิทยาลัยรัตภูมิ

สถานที่ตั้งวิทยาลัยรัตภูมิ

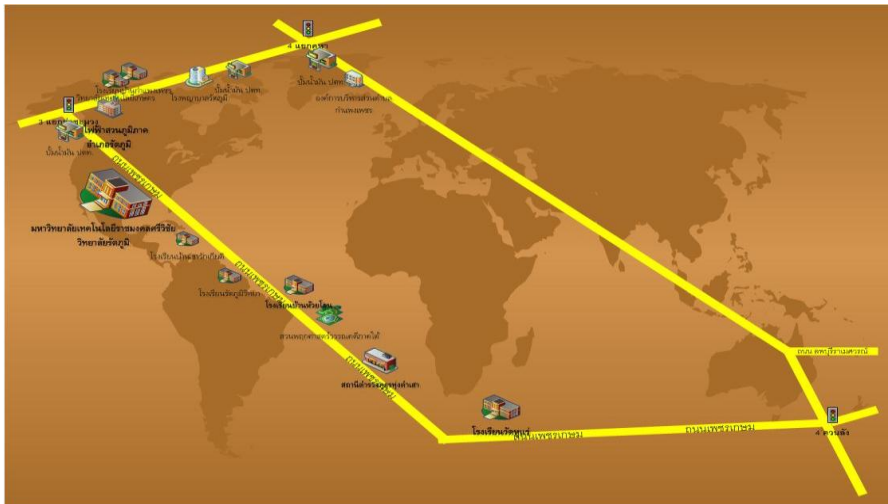

เลขที่ ๔๑๔ หมู่ ๑๔ ต.ท่าชะมวง อ.รัตภูมิ จ.สงขลา ๙๐๑๘๐

โทร. ๐-๗๔๕๕๘-๔๒๔๑-๔

โทรสาร ๐-๗๔๕๕๘-๔๒๔๐

http: [\rattaphum.rmutsv.ac.th](http://\rattaphum.rmutsv.ac.th)

เนื้อที่ ๑๖๗ ไร่





วิทยาลัยรัถภูมิ มหาวิทยาลัยเทคโนโลยีราชมงคลศรีวิชัย

## ความเป็นมาของวิทยาลัยรัถภูมิ

วิทยาลัยรัถภูมิ มหาวิทยาลัยเทคโนโลยีราชมงคลศรีวิชัย อาศัยอำนาจตามความในมาตรา ๔ แห่งพระราชบัญญัติการบริหารส่วนงานภายในของสถาบันอุดมศึกษา พ.ศ. ๒๕๕๐ และมาตรา ๑๗ (๒) (๖) แห่งพระราชบัญญัติมหาวิทยาลัยเทคโนโลยีราชมงคล พ.ศ. ๒๕๔๘ ประกอบกับมติสภามหาวิทยาลัยเทคโนโลยีราชมงคลศรีวิชัย ในคราวประชุม ครั้งที่ ๒/๒๕๕๑ เมื่อวันที่ ๒๙ กุมภาพันธ์ ๒๕๕๑ และครั้งที่ ๖/๒๕๕๑ เมื่อวันที่ ๒๗ มิถุนายน ๒๕๕๑ จึงออกประกาศให้จัดตั้งส่วนงานภายในมหาวิทยาลัยเทคโนโลยีราชมงคลศรีวิชัย เมื่อ วันที่ ๒๕ กรกฎาคม ๒๕๕๑ โดยมีการจัดการเรียนการสอน ๒ ระดับ ได้แก่ ระดับปริญญาตรี และระดับประกาศนียบัตรวิชาชีพชั้นสูง (ปวส.) โดยบริหารงานออกเป็น ๓ สาขา คือ ๑. สาขาอุตสาหกรรม ๒. สาขาบริหารธุรกิจ ๓. สาขาศึกษาทั่วไป

## ๑.๒ ปรัชญา ปณิธาน เป้าหมายและวัตถุประสงค์

### ปรัชญาการศึกษา

“สามัคคี มีวินัย ใฝ่เรียนรู้ เชิดชูคุณธรรม ก้าวทันเทคโนโลยี”

### วิสัยทัศน์ (Vision)

วิทยาลัยรัถภูมิผลิตนักศึกษา และบัณฑิตที่คิดเป็น ทำเป็น และใช้เป็น มีความเชี่ยวชาญในวิชาชีพใฝ่เรียนรู้ มีระเบียบวินัย และรู้จักสามัคคี

### พันธกิจ (Mission)

๑. ผลิตนักศึกษา และบัณฑิตที่มีความรู้คู่คุณธรรม
๒. สร้างงานวิจัย และสิ่งประดิษฐ์ที่มีคุณภาพ
๓. บริการทางวิชาการแก่ชุมชน
๔. ทำนุบำรุงศาสนา ส่งเสริมศิลปวัฒนธรรม และรักษาสิ่งแวดล้อม

### เป้าประสงค์ (Goals)

๑. เป็นแหล่งเรียนรู้เพื่อผลิตและพัฒนากำลังคนด้านช่างอุตสาหกรรมและบริหารธุรกิจ
๒. เป็นองค์กรแห่งการเรียนรู้ที่สร้างงานวิจัย สิ่งประดิษฐ์ และนวัตกรรม
๓. ให้บริการด้านวิชาชีพทางด้านช่างอุตสาหกรรมและบริหารธุรกิจ
๔. ทำนุบำรุงศิลปวัฒนธรรมและสิ่งแวดล้อม

### จุดเน้นและทิศทางการพัฒนาของวิทยาลัยรัถภูมิ

๑. เป็นหน่วยงานที่เน้นด้านวิทยาศาสตร์และเทคโนโลยี
๒. ผลิตบัณฑิตและนักศึกษา นักปฏิบัติ ด้านวิชาชีพและเทคโนโลยี ที่คิดเป็น ทำเป็น และ ใช้เป็น
๓. เน้นความเป็นเลิศทางด้านเทคโนโลยีเครื่องจักรกลเกษตร ทางด้านเทคนิคคอมพิวเตอร์ และบริหารธุรกิจ
๔. เป็นศูนย์กลางการถ่ายทอดองค์ความรู้ทางด้านเทคโนโลยีเครื่องจักรกลเกษตร
๕. เป็นศูนย์กลางการศึกษา วิจัย ถ่ายทอดเทคโนโลยี อนุรักษ์ทรัพยากรธรรมชาติและสิ่งแวดล้อม





วิทยาลัยรัตภูมิ มหาวิทยาลัยเทคโนโลยีราชมงคลศรีวิชัย

๖. สร้างองค์ความรู้เชิงประยุกต์ให้สอดคล้องกับความต้องการของชุมชนและสังคม
๗. เป็นศูนย์ศึกษา อบรม และให้บริการเทคโนโลยีสารสนเทศและการสื่อสาร

### ประเด็นยุทธศาสตร์

➤ **ประเด็นยุทธศาสตร์ที่ ๑:** เป็นศูนย์กลางแห่งการเรียนรู้เชิงบูรณาการที่มีความเข้มแข็งด้านวิชาการ และวิชาชีพที่สามารถเรียนรู้ได้ตลอดชีวิต

#### ➤ กลยุทธ์

๑. พัฒนาคุณภาพและมาตรฐานการศึกษา
  - ๑.๑ พัฒนาการบริหารจัดการ
  - ๑.๒ พัฒนาการจัดการศึกษา
  - ๑.๓ พัฒนาและส่งเสริมอาจารย์ และบุคลากรทางการศึกษา
๒. ส่งเสริมการบริการวิชาการแก่ชุมชนและสังคม

➤ **ประเด็นยุทธศาสตร์ที่ ๒:** สร้างคนดี คนเก่ง มีทักษะในงานให้เป็นทุนมนุษย์ ของประเทศ

#### ➤ กลยุทธ์

๓. ผลิตและพัฒนากำลังคนด้านวิทยาศาสตร์และเทคโนโลยีที่มีคุณภาพยิ่งขึ้น
  - ๓.๑ เพิ่มนักศึกษาด้านวิทยาศาสตร์และเทคโนโลยีที่สอดคล้องกับความต้องการของประเทศ
  - ๓.๒ พัฒนาศักยภาพนักศึกษา
๔. ส่งเสริมการทำนุบำรุงศิลปวัฒนธรรมและสิ่งแวดล้อม

➤ **ประเด็นยุทธศาสตร์ที่ ๓:** เป็นศูนย์ส่งเสริมการเรียนรู้และถ่ายทอดความรู้ด้านวิทยาศาสตร์และเทคโนโลยีเชิงบูรณาการที่ได้มาตรฐานเพื่อความเป็นอยู่ที่ดีของคนไทย

#### ➤ กลยุทธ์

๕. ส่งเสริมและพัฒนางานวิจัย สิ่งประดิษฐ์และนวัตกรรมสู่ชุมชนและสังคม





๑.๓ โครงสร้างองค์กร และโครงสร้างการบริหาร

โครงสร้างการบริหารในวิทยาลัยรัตภูมิ

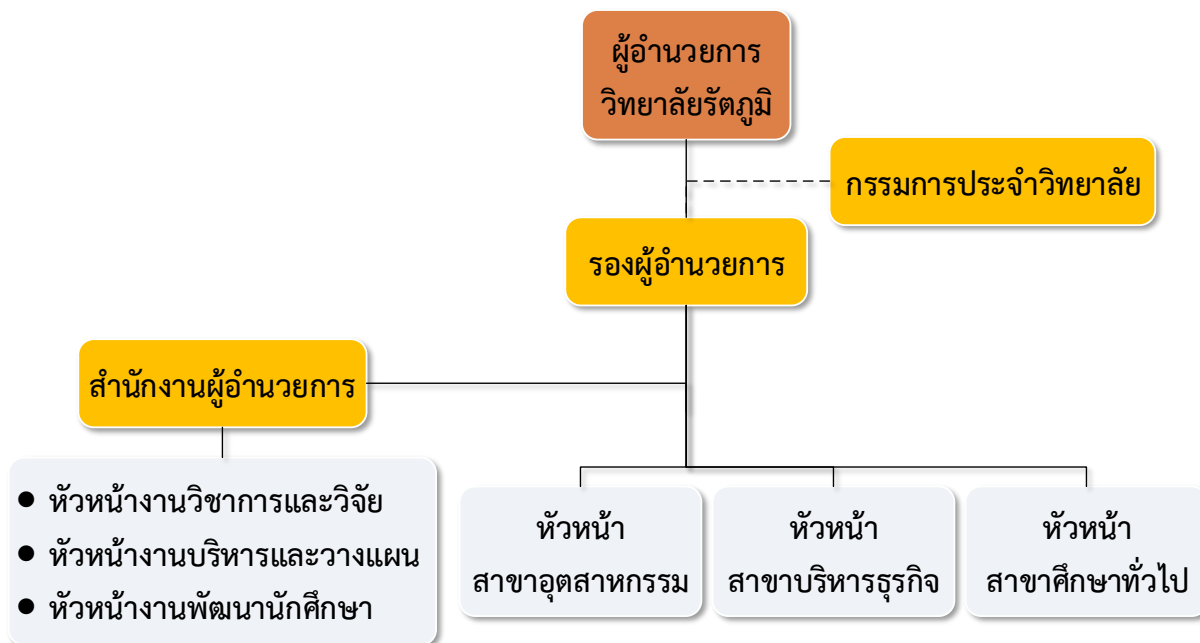

๑.๔ รายชื่อผู้บริหาร กรรมการบริหาร ชุดปัจจุบัน

๑. ดร.ภาณุมาศ	สุยบางดำ	ผู้อำนวยการวิทยาลัยรัตภูมิ
๒. นางสุพัตรา	เพ็งเกลี้ยง	รองผู้อำนวยการฝ่ายวิชาการและวิจัย
๓. ผศ.ธนะวิทย์	ทองวิเชียร	รองผู้อำนวยการฝ่ายบริหารและวางแผน
๔. นางธมลชนก	คงขวัญ	รองผู้อำนวยการฝ่ายพัฒนานักศึกษา
๕. นายศุภกร	แก้วละเอียด	รักษาการหัวหน้าสำนักงานผู้อำนวยการ
๖. ผศ.ศิวดล	นวลนภดล	หัวหน้าสาขาอุตสาหกรรม
๗. นางอำมรรรัตน์	คงกะโชติ	หัวหน้าสาขาบริหารธุรกิจ
๘. นางสุพัตรา	เพ็งเกลี้ยง	หัวหน้าสาขาศึกษาทั่วไป





วิทยาลัยรัตภูมิ มหาวิทยาลัยเทคโนโลยีราชมงคลศรีวิชัย

### ๑.๕ หลักสูตรและสาขาวิชาที่เปิดสอน

ในปีการศึกษา ๒๕๖๐ วิทยาลัยรัตภูมิ มหาวิทยาลัยเทคโนโลยีราชมงคลศรีวิชัยจัดการเรียนการสอน ๒ ระดับ คือ ประกาศนียบัตรวิชาชีพชั้นสูง (ปวส.) จำนวน ๕ หลักสูตร ปริญญาตรี จำนวน ๒ หลักสูตร รวมทั้งสิ้น ๗ หลักสูตร โดยหลักสูตรปริญญาตรีเป็นหลักสูตร TQF ทั้งหมด รวม ๒ หลักสูตร หลักสูตร มคอ.๑ มาตรฐาน คุณวุฒิระดับสาขาวิชา จำนวน ๒ หลักสูตร โดยจำแนกตามหน่วยงานที่จัดการเรียนการสอนดังนี้

หน่วยงาน	จำนวนหลักสูตรและสาขาที่เปิดสอน			
	ปวส.	ปริญญาตรี	ปริญญาโท	รวม
วิทยาลัยรัตภูมิ	๕	๒	๐	๗

หลักสูตร/สาขาวิชา	ระดับการศึกษา		
	ปวส.	ปริญญาตรี	ปริญญาโท
๑.หลักสูตรประกาศนียบัตรวิชาชีพชั้นสูง สาขาวิชาการไฟฟ้า	√		
๒.หลักสูตรประกาศนียบัตรวิชาชีพชั้นสูง สาขาวิชาช่างยนต์	√		
๓.หลักสูตรประกาศนียบัตรวิชาชีพชั้นสูง สาขาวิชาการบัญชี	√		
๔.หลักสูตรประกาศนียบัตรวิชาชีพชั้นสูง สาขาวิชาการตลาด	√		
๕.หลักสูตรประกาศนียบัตรวิชาชีพชั้นสูง สาขาวิชาคอมพิวเตอร์ธุรกิจ	√		
๖.หลักสูตรอุตสาหกรรมศาสตรบัณฑิต สาขาวิชา วิศวกรรมคอมพิวเตอร์		√	
๗.หลักสูตรอุตสาหกรรมศาสตรบัณฑิต สาขาวิชา วิศวกรรมเครื่องจักรกลเกษตร		√	



วิทยาลัยรัตภูมิ มหาวิทยาลัยเทคโนโลยีราชมงคลศรีวิชัย

### ๑.๖ จำนวนนักศึกษา

ปีการศึกษา ๒๕๖๐ วิทยาลัยรัตภูมิ มีนักศึกษาใหม่ จำนวน ๑๙๐ คน นักศึกษาทั้งหมด จำนวน ๕๔๒ คน และนักศึกษาที่สำเร็จการศึกษา จำนวน ๒๖๒ คน ดังนี้

จำนวนนักศึกษาที่สำเร็จการศึกษา ปีการศึกษา ๒๕๕๙ (ก่อนปีประเมิน ๑ ปี)				จำนวนนักศึกษาใหม่ ปีการศึกษา ๒๕๖๐ (ปีประเมิน)				จำนวนนักศึกษาทั้งหมด ปีการศึกษา ๒๕๖๐ (ปีประเมิน)			
ปวส.	ปริญญาตรี	ปริญญาโท	รวม	ปวส.	ปริญญาตรี	ปริญญาโท	รวม	ปวส.	ปริญญาตรี	ปริญญาโท	รวม
๑๒๘	๓๔	๐	๑๖๒	๑๕๙	๓๑	๐	๑๙๐	๓๖๑	๑๘๑	๐	๕๔๒

ข้อมูล ณ วันที่ ๓๑ พฤษภาคม ๒๕๖๑ อ้างอิงข้อมูลจากสำนักส่งเสริมวิชาการและงานทะเบียน

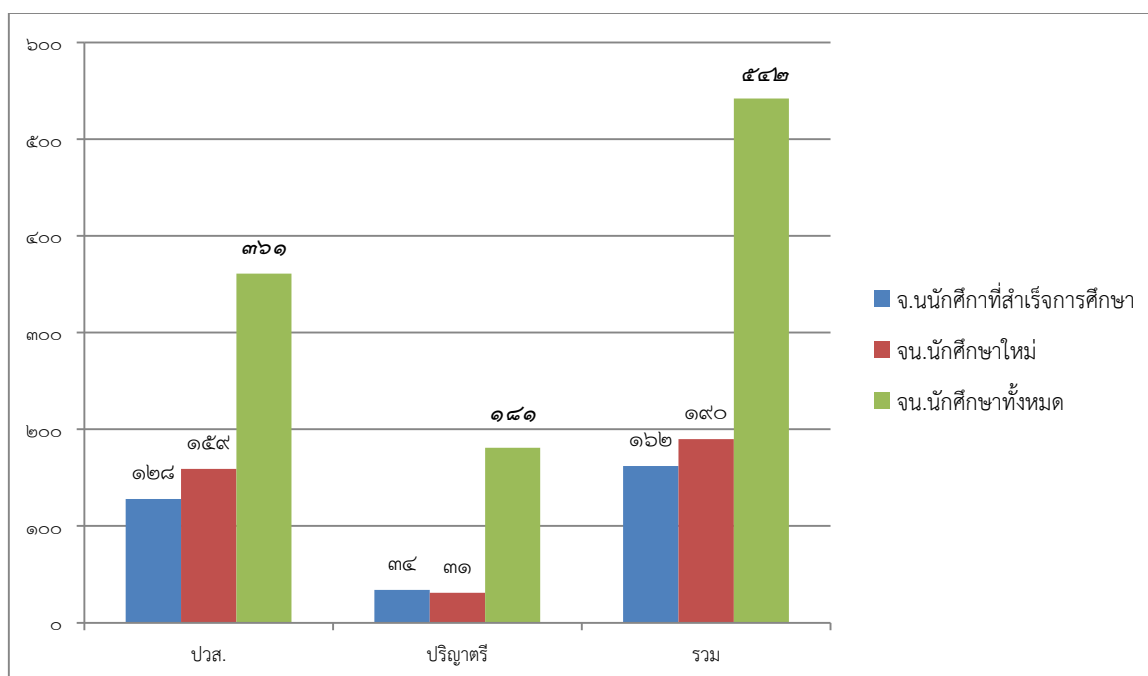



วิทยาลัยรัถภูมิ มหาวิทยาลัยเทคโนโลยีราชมงคลศรีวิชัย

๑.๗ จำนวนอาจารย์และบุคลากร

ปีการศึกษา ๒๕๖๐ วิทยาลัยรัถภูมิ มีอาจารย์ประจำ ดังนี้

จำนวนอาจารย์ประจำ						คุณวุฒิ				ตำแหน่งทางวิชาการ				
ทั้งหมด		ลาศึกษาต่อ		ปฏิบัติงานจริง		ป.ตรี	ป.โท	ป.เอก	รวม	อาจารย์	ผศ.	รศ.	ศ.	รวม
กลุ่มวิทยา	กลุ่มมนุษย์	กลุ่มวิทยา	กลุ่มมนุษย์	กลุ่มวิทยา	กลุ่มมนุษย์									
๒๐	๐	๐	๐	๒๐	๐	๑	๑๕	๔	๒๐	๑๒	๖	๐	๐	๒๐

ข้อมูล ณ วันที่ ๓๑ พฤษภาคม ๒๕๖๑...อ้างอิงข้อมูลจากงานบุคลากรวิทยาลัยรัถภูมิ

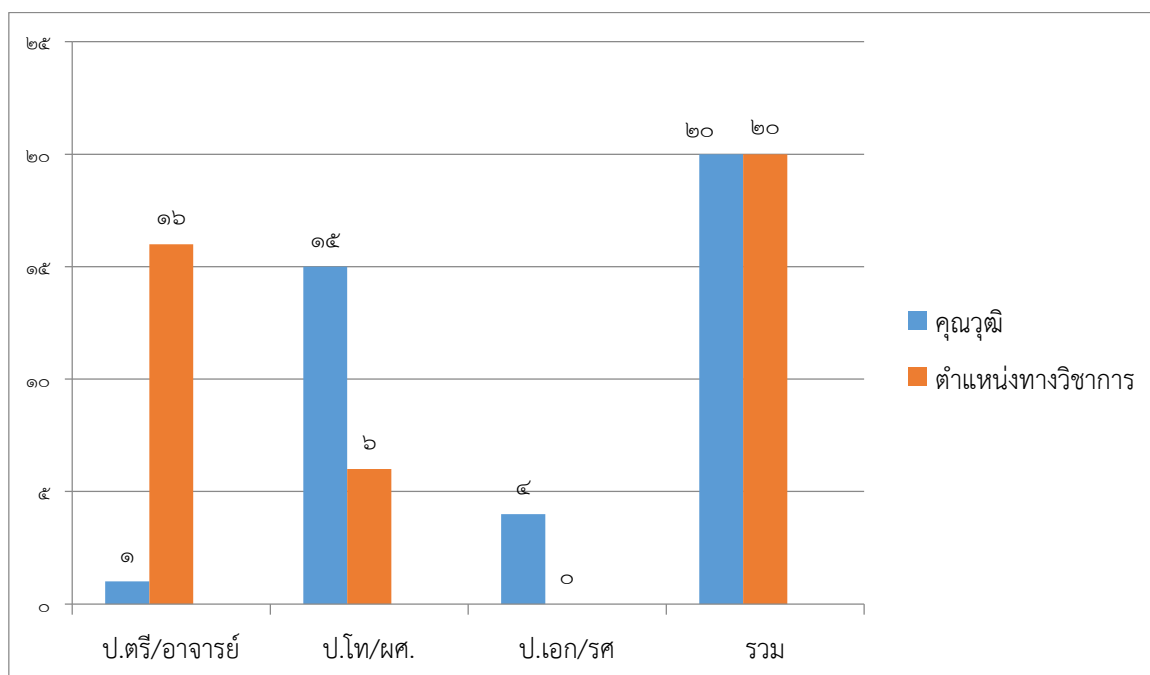



วิทยาลัยรัฏฐมิ มหาวิทยาลัยเทคโนโลยีราชมงคลศรีวิชัย

**๑.๘ ข้อมูลพื้นฐานโดยย่อเกี่ยวกับงบประมาณและอาคารสถานที่**

**๑.๘.๑ ข้อมูลเกี่ยวกับงบประมาณ**

ในปีงบประมาณ ๒๕๖๐ วิทยาลัยรัฏฐมิ ได้รับการจัดสรรงบประมาณในการดำเนินงาน เป็นเงิน ๖๘,๓๘๓,๓๑๐.- บาท จำแนกตามประเภทงบประมาณ ได้ดังนี้

งบประมาณแผ่นดิน ๕๖,๔๓๕,๖๐๐.- บาท คิดเป็นร้อยละ ๘๒.๕๓ ของงบประมาณรายจ่ายทั้งหมด  
 งบประมาณเงินรายได้ ๑๑,๙๔๗,๗๑๐.- บาท คิดเป็นร้อยละ ๑๗.๔๗ ของงบประมาณรายจ่ายทั้งหมด  
**สรุปงบประมาณแผ่นดินและเงินรายได้ จำแนกตามหมวดรายจ่าย**

หมวดรายจ่าย	งบประมาณแผ่นดิน	งบประมาณเงินรายได้	รวม	ร้อยละ
งบบุคลากร	๒,๙๙๓,๐๐๐.๐๐	๑,๙๔๒,๕๖๐.๐๐	๔,๙๓๕,๕๖๐.๐๐	๗.๒๒
งบดำเนินงาน	๕,๐๒๑,๙๐๐.๐๐	๓,๖๑๓,๙๔๐.๐๐	๘,๖๓๕,๘๔๐.๐๐	๑๒.๖๓
งบลงทุน	๓๒,๓๔๐,๐๐๐.๐๐	๕๙๒,๐๐๐.๐๐	๓๒,๙๓๒,๐๐๐.๐๐	๔๘.๑๕
งบเงินอุดหนุน	๑๓,๗๙๑,๐๐๐.๐๐	๙๑๘,๕๖๐.๐๐	๑๔,๗๐๙,๕๖๐.๐๐	๒๑.๕๑
งบรายจ่ายอื่น	๒,๒๘๙,๗๐๐.๐๐	๘๐๖,๐๐๐.๐๐	๓,๐๙๕,๗๐๐.๐๐	๔.๕๓
งบกลาง	-	๔,๐๗๔,๖๕๐.๐๐	๔,๐๗๔,๖๕๐.๐๐	๕.๙๖
<b>รวม</b>	<b>๕๖,๔๓๕,๖๐๐.๐๐</b>	<b>๑๑,๙๔๗,๗๑๐.๐๐</b>	<b>๖๘,๓๘๓,๓๑๐.๐๐</b>	<b>๑๐๐</b>

ในปีงบประมาณ ๒๕๖๑ วิทยาลัยรัฏฐมิ ได้รับการจัดสรรงบประมาณในการดำเนินงาน เป็นเงิน ๔๑,๗๔๘,๔๒๐ บาท จำแนกตามประเภทงบประมาณ ได้ดังนี้

งบประมาณแผ่นดิน ๓๐,๔๗๐,๗๐๐ บาท คิดเป็นร้อยละ ๗๒.๙๙ ของงบประมาณรายจ่ายทั้งหมด  
 งบประมาณเงินรายได้ ๑๑,๒๗๗,๗๒๐ บาท คิดเป็นร้อยละ ๒๗.๐๑ ของงบประมาณรายจ่ายทั้งหมด

**สรุปงบประมาณแผ่นดินและเงินรายได้ จำแนกตามหมวดรายจ่าย**

หมวดรายจ่าย	งบประมาณแผ่นดิน	งบประมาณเงินรายได้	รวม	ร้อยละ
งบบุคลากร	๓,๐๔๘,๗๐๐.๐๐	๑,๗๓๗,๘๔๐.๐๐	๔,๗๘๖,๕๔๐.๐๐	๑๑.๔๗
งบดำเนินงาน	๔,๗๘๒,๒๐๐.๐๐	๔,๑๗๙,๕๐๐.๐๐	๘,๙๖๑,๗๐๐.๐๐	๒๑.๔๗
งบลงทุน	๖,๖๗๐,๐๐๐.๐๐	๓๙๑,๔๐๐.๐๐	๗,๐๖๑,๔๐๐.๐๐	๑๖.๙๑
งบเงินอุดหนุน	๑๔,๘๘๔,๘๐๐.๐๐	๕๒๗,๑๘๐.๐๐	๑๕,๔๑๑,๙๘๐.๐๐	๓๖.๙๒
งบรายจ่ายอื่น	๑,๐๘๕,๐๐๐.๐๐	๖๑๕,๐๐๐.๐๐	๑,๗๐๐,๐๐๐.๐๐	๔.๐๗
งบกลาง	-	๓,๘๒๖,๘๐๐.๐๐	๓,๘๒๖,๘๐๐.๐๐	๙.๑๗
<b>รวม</b>	<b>๓๐,๔๗๐,๗๐๐.๐๐</b>	<b>๑๑,๒๗๗,๗๒๐.๐๐</b>	<b>๔๑,๗๔๘,๔๒๐.๐๐</b>	<b>๑๐๐</b>





วิทยาลัยรัฎฐมิ มหาวิทยาลัยเทคโนโลยีราชมงคลศรีวิชัย

**๑.๘.๒ ข้อมูลเกี่ยวกับอาคารสถานที่**

๑. อาคารอเนกประสงค์
๒. อาคารโรงฝึกงานเครื่องจักรกลเกษตร
๓. อาคารโรงฝึกงานพื้นฐาน
๔. อาคารปฏิบัติการคอมพิวเตอร์
๕. อาคารโรงฝึกงานเครื่องต้นกำลัง
๖. อาคารปฏิบัติการหลังการเก็บเกี่ยว
๗. อาคารพัสดุกลาง
๘. อาคารโรงสีข้าว
๙. อาคารมงคลศรีวิชัย
๑๐. อาคารเรียนและปฏิบัติการช่างอุตสาหกรรม
๑๑. อาคารที่พักรุคกลางวิทยาลัยรัฎฐมิ

**๑.๙ อัตลักษณ์ เอกลักษณ์**

อัตลักษณ์ คือ บัณฑิตนักปฏิบัติ

เอกลักษณ์ คือ เชี่ยวชาญเทคโนโลยี มีทักษะปฏิบัติ

**๑.๑๐ ผลการปรับปรุงตามข้อเสนอแนะของผลการประเมินปีที่ผ่านมา**

ข้อเสนอแนะจากคณะกรรมการปีที่ผ่านมา	แนวทางปรับปรุง/พัฒนาจากข้อเสนอแนะ
<b>องค์ประกอบที่ ๑ การผลิตบัณฑิต</b>	
๑.ควรมีการกำกับติดตามการดำเนินการตามแผนพัฒนาบุคลากรด้านการเพิ่มคุณวุฒิการศึกษา และการขอกำหนดตำแหน่งทางวิชาการ อย่างต่อเนื่อง	-ให้บุคลากรสายวิชาการที่มีความพร้อมที่จะศึกษาต่อในระดับปริญญาเอกทำแผนพัฒนาศึกษาต่อกับทางวิทยาลัย -ให้อาจารย์ที่มีความพร้อมและมีอายุราชการสามารถขอกำหนดตำแหน่งทางวิชาการได้จัดทำแผนข้อตกลงกับทางวิทยาลัยในการขอกำหนดตำแหน่งทางวิชาการ -ปรับลดภาระงานให้กับอาจารย์ที่ได้จัดทำแผนข้อตกลงกับทางวิทยาลัยในการขอกำหนดตำแหน่งทางวิชาการ -ดำเนินการ KM การจัดทำเอกสารประกอบการสอนให้กับอาจารย์ผู้สอนเพื่อให้ประกอบการขอกำหนดตำแหน่งทางวิชาการ
<b>องค์ประกอบที่ ๑ การวิจัย</b>	
๑.ควรวิเคราะห์ จุดประสงค์ของหลักสูตร ผลการเรียนรู้ของหลักสูตร อัตลักษณ์ เอกลักษณ์ของมหาวิทยาลัย เพื่อนำมากำหนดประเด็น การวิจัยเพื่อ	-ส่งเสริมการพัฒนางานวิจัยที่เกี่ยวข้องกับสมรรถนะของหลักสูตรให้สอดคล้องกับอัตลักษณ์และเอกลักษณ์



วิทยาลัยรัตภูมิ มหาวิทยาลัยเทคโนโลยีราชมงคลศรีวิชัย

<p>นำไปสู่ความเข้มแข็งทางวิชาการในระดับหลักสูตร และส่งเสริมอัตลักษณ์และเอกลักษณ์ของ มหาวิทยาลัย</p> <p>๒. ควรพิจารณาจากโครงการวิจัย เข้าจดสิทธิบัตร/อนุ สิทธิบัตร</p>	<p>- ส่งเสริมการนำโครงการวิจัยเข้าจดสิทธิบัตร/อนุ สิทธิบัตร</p>
<p><b>องค์ประกอบที่ ๑ การบริการวิชาการ</b></p>	
<p>๑. ควรมีการกำหนดโครงการบริการวิชาการที่ ก่อให้เกิดรายได้ควบคู่กับโครงการบริการวิชาการให้ เปล่า</p> <p>๒. ควรจัดทำการประเมินผลการบริการวิชาการว่า ผู้รับบริการทางวิชาการ ได้รับประโยชน์เพิ่มขึ้น อย่างไร</p>	<p>- จัดทำแผนบริการวิชาการที่ก่อให้เกิดรายได้</p> <p>- กำหนดระยะเวลาและรูปแบบการประเมินผลการ บริการวิชาการเพื่อเปรียบเทียบประโยชน์ที่ได้รับ</p>
<p><b>องค์ประกอบที่ ๔ การทำนุบำรุงศิลปและวัฒนธรรม</b></p>	
<p>๑. ควรมีการวิเคราะห์กลุ่มวิชาชีพเฉพาะที่สามารถ นำมาบูรณาการการเรียนการสอนกับโครงการทำนุ บำรุงศิลปวัฒนธรรมได้</p>	<p>- จัดทำแผนการบูรณาการการเรียนการสอนกับ โครงการด้านทำนุบำรุงศิลปวัฒนธรรม</p>
<p><b>องค์ประกอบที่ ๕ การบริหารจัดการ</b></p>	
<p>๑. ใช้การบริหารเชิงกลยุทธ์ มาเป็นตัวนำในการ แก้ปัญหาการรับนักศึกษาตามเป้า</p> <p>๒. ควรมีการทำวิจัยสถาบัน เพื่อศึกษาความคิดเห็น ของประชาชน นักเรียนกลุ่มเป้าหมาย ต่อภาพลักษณ์ ของวิทยาลัย</p> <p>๓. ควรออกแบบระบบการกำกับ ติดตาม ใน องค์ประกอบที่ ๕ ของการประกันคุณภาพระดับ หลักสูตร เพื่อสร้างความมั่นใจในการผลิตบัณฑิตที่มี คุณสมบัติ/สมรรถนะ ตามมาตรฐานผลการเรียนรู้</p>	<p>- จัดทำแผนกลยุทธ์การรับนักศึกษาใหม่</p> <p>- จัดทำข้อเสนอโครงการวิจัยสถาบันเกี่ยวกับความ คิดเห็นของกลุ่มเป้าหมายต่อภาพลักษณ์ของวิทยาลัย</p> <p>- กำหนดระบบการกำกับติดตามการดำเนินงานของ หลักสูตร</p>





## บทที่ ๒ ผลการดำเนินงาน

**คำอธิบาย:** เกณฑ์การประเมินระดับคณะ ประกอบด้วย ผลการดำเนินงานระดับหลักสูตร และเพิ่มเติมตัวบ่งชี้ที่ดำเนินการในระดับคณะจำนวนรวม ๑๓ ตัวบ่งชี้ของ สกอ. ดังนี้

องค์ประกอบในการประกันคุณภาพคณะ	ตัวบ่งชี้	ประเด็นพิจารณา
๑. การผลิตบัณฑิต	๑.๑ ผลการบริหารจัดการหลักสูตรโดยรวม	ค่าเฉลี่ยของระดับคุณภาพของทุกหลักสูตรที่คณะรับผิดชอบ
	๑.๒ อาจารย์ประจำคณะที่มีคุณวุฒิปริญญาเอก	ร้อยละของอาจารย์ประจำคณะที่มีคุณวุฒิปริญญาเอก
	๑.๓ อาจารย์ประจำคณะที่ดำรงตำแหน่งทางวิชาการ	ร้อยละของอาจารย์ประจำคณะที่ดำรงตำแหน่งทางวิชาการ
	๑.๔ จำนวนนักศึกษาเต็มเวลาเทียบเท่าต่อจำนวนอาจารย์ประจำ	สัดส่วนจำนวนนักศึกษาเต็มเวลาเทียบเท่าต่อจำนวนอาจารย์ประจำ
	๑.๕ การบริการนักศึกษาระดับปริญญาตรี	เกณฑ์มาตรฐาน ๖ ข้อ
	๑.๖ กิจกรรมนักศึกษาระดับปริญญาตรี	เกณฑ์มาตรฐาน ๖ ข้อ
๒. การวิจัย	๒.๑ ระบบและกลไกการบริหารและพัฒนางานวิจัยหรืองานสร้างสรรค์	เกณฑ์มาตรฐาน ๖ ข้อ
	๒.๒ เงินสนับสนุนงานวิจัยและงานสร้างสรรค์	เงินสนับสนุนงานวิจัยและงานสร้างสรรค์ทั้งภายในและภายนอกต่อจำนวนอาจารย์ประจำและนักวิจัย
	๒.๓ ผลงานวิชาการของอาจารย์ประจำและนักวิจัย	ผลงานวิชาการทุกประเภทต่ออาจารย์ประจำและนักวิจัย
๓. การบริการวิชาการ	๓.๑ การบริการวิชาการแก่สังคม	เกณฑ์มาตรฐาน ๖ ข้อ
๔. การทำนุบำรุงศิลปะและวัฒนธรรม	๔.๑ ระบบและกลไกการทำนุบำรุงศิลปะและวัฒนธรรม	เกณฑ์มาตรฐาน ๗ ข้อ
๕. การบริหารจัดการ	๕.๑ การบริหารของคณะเพื่อการกำกับติดตามผลลัพธ์ตามพันธกิจ กลุ่มสถาบันและเอกลักษณ์ของคณะ	เกณฑ์มาตรฐาน ๗ ข้อ
	๕.๒ ระบบการประกันคุณภาพหลักสูตร	เกณฑ์มาตรฐาน ๕ ข้อ





### องค์ประกอบที่ ๑ การผลิตบัณฑิต

- ตัวบ่งชี้ที่ ๑.๑ : ผลการบริหารจัดการหลักสูตรโดยรวม  
 ชนิดของตัวบ่งชี้ : ผลลัพธ์  
 การคิดรอบปี : ปีการศึกษา ๒๕๖๐ ปีประเมิน  
 ผู้รับผิดชอบ : ๑. รองผู้อำนวยการที่กำกับตัวบ่งชี้ (นางสุพัตรา เพ็งเกลี้ยง)  
 ๒. นายไฉษิต รัตนบุรินทร์ ตำแหน่ง เจ้าหน้าที่บริหารงานทั่วไป  
 ผู้ที่รับผิดชอบรวบรวมและเขียนรายงาน

คำอธิบายตัวบ่งชี้ :  
 ผลการดำเนินการของทุกหลักสูตรในคณะ ซึ่งสามารถสะท้อนคุณภาพของบัณฑิตในหลักสูตรที่คณะรับผิดชอบ

#### ผลการดำเนินงานและการประเมินตนเอง

วิทยาลัยรัตภูมิ มหาวิทยาลัยเทคโนโลยีราชมงคลศรีวิชัย จัดการเรียนการสอนปริญญาตรี จำนวน ๒ หลักสูตร โดยในการดำเนินการประกันคุณภาพการศึกษาภายใน ระดับอุดมศึกษา มีการดำเนินงานระดับปริญญาตรี ตามเกณฑ์การบริหารจัดการหลักสูตรมาตรฐานหลักสูตรที่กำหนดโดยสำนักงานคณะกรรมการการอุดมศึกษา

ปีการศึกษา ๒๕๖๐ มีการประเมินในระดับหลักสูตรทั้งสิ้น ๒ หลักสูตร เป็นหลักสูตรทั้งหมดที่วิทยาลัยรับผิดชอบ และมีผลรวมค่าคะแนนประเมินของทุกหลักสูตร จำนวน ๒ หลักสูตร คิดคะแนนที่ได้ ๖.๙๒ จากผลการประเมินมีหลักสูตรที่เป็นไปตามมาตรฐาน จำนวน ๒ หลักสูตร

ผลการคำนวณ	
ข้อมูลพื้นฐาน	ผลรวมจากคณะ
จำนวนหลักสูตรที่เปิดสอนทั้งหมด	๒
-ระดับปริญญาตรี	๒
-ระดับปริญญาโท	๐
จำนวนหลักสูตรที่ผ่านการกำกับมาตรฐาน	๒
ระดับปริญญาตรี	๒
ระดับปริญญาโท	๐
จำนวนหลักสูตรที่ไม่ผ่านการกำกับมาตรฐาน	๐
ระดับปริญญาตรี	๐
ระดับปริญญาโท	๐
คะแนนผลการจัดการหลักสูตรโดยรวม	๖.๙๕



วิทยาลัยรัตภูมิ มหาวิทยาลัยเทคโนโลยีราชมงคลศรีวิชัย

ตารางที่ ๑.๑-๑ แสดงคะแนนเฉลี่ยของตัวบ่งชี้พัฒนาของแต่ละหลักสูตรในคณะ ที่คณะรับผิดชอบ

ที่	หน่วยงาน / สาขาวิชา	ผลการประเมินใน องค์ประกอบที่ ๑ (หลักสูตรเป็นไปตาม มาตรฐาน/หลักสูตร ไม่ได้มาตรฐาน)	คะแนนเฉลี่ย ของตัวบ่งชี้พัฒนา ในองค์ประกอบที่ ๒-๖ ในระดับหลักสูตร	ระดับ คุณภาพ
วิทยาลัยรัตภูมิ มีจำนวนหลักสูตร ๒ หลักสูตร			๓.๔๘	พอใช้
๑	หลักสูตรอุตสาหกรรมศาสตรบัณฑิต สาขาวิชาวิศวกรรมคอมพิวเตอร์	หลักสูตรเป็นไปตาม มาตรฐาน	๓.๖๘	ดี
๒	หลักสูตรอุตสาหกรรมศาสตรบัณฑิต สาขาวิชาวิศวกรรมเครื่องจักรกลเกษตร	หลักสูตรเป็นไปตาม มาตรฐาน	๓.๒๗	พอใช้
คะแนนเฉลี่ย			๓.๔๘	พอใช้
ผลรวมของค่าคะแนนประเมินของทุกหลักสูตรทั้งหมดที่เปิดสอน			๖.๙๕ / ๒	

ตารางที่ ๑.๑-๒ การกำกับให้เป็นไปตามมาตรฐาน (ตัวบ่งชี้ ๑.๑ ระดับหลักสูตร) หลักสูตรระดับปริญญาตรี

เกณฑ์การประเมิน		ผลการประเมิน (ทำเครื่องหมาย ✓ หรือ ✗)	
		สาขาวิชาวิศวกรรม คอมพิวเตอร์	สาขาวิชาวิศวกรรม เครื่องจักรกลเกษตร
๑	จำนวนอาจารย์ประจำหลักสูตร	✓	✓
๒	คุณสมบัติของอาจารย์ประจำหลักสูตร	✓	✓
๑๑	การปรับปรุงหลักสูตรตามรอบระยะเวลาที่กำหนด	✓	✓
ผลการประเมิน		✓	✓

หมายเหตุ ผลการประเมิน กรณี เครื่องหมาย ✓ แสดงถึง หลักสูตรเป็นไปตามมาตรฐาน และ ✗ แสดงถึงหลักสูตรไม่ได้มาตรฐาน

### เกณฑ์การประเมิน

: ค่าเฉลี่ยของคะแนนประเมินทุกหลักสูตรที่คณะรับผิดชอบ

### สูตรการคำนวณ

$$\text{คะแนนที่ได้} = \frac{\text{ผลรวมของค่าคะแนนประเมินของทุกหลักสูตร}}{\text{จำนวนหลักสูตรทั้งหมดที่คณะรับผิดชอบ}}$$

### หมายเหตุ

หลักสูตรที่ได้รับการรับรองโดยระบบอื่นๆ ตามที่คณะกรรมการประกันคุณภาพภายในระดับอุดมศึกษา เห็นชอบ ไม่ต้องนำคะแนนการประเมินของหลักสูตรนั้นมาคำนวณในตัวบ่งชี้นี้ แต่ต้องรายงานผลการรับรองตามระบบนั้นๆ ในตัวบ่งชี้นี้ให้ครบถ้วน

### แทนค่า





วิทยาลัยรัตภูมิ มหาวิทยาลัยเทคโนโลยีราชมงคลศรีวิชัย

๑. ผลรวมของค่าคะแนนประเมินของทุกหลักสูตร (๑)	๖.๙๕
๒. จำนวนหลักสูตรทั้งหมดที่คณะรับผิดชอบ (๒)	๒
คะแนนเฉลี่ย (๑) ÷ (๒)	๓.๔๘

#### ผลการประเมินตนเองปีนี้

เป้าหมาย	ผลดำเนินงาน	คะแนนการประเมินตนเอง	บรรลุเป้าหมาย
๓.๕๐ คะแนน	๓.๔๘ คะแนน	๓.๔๘ คะแนน	ไม่บรรลุเป้าหมาย

#### เอกสารหลักฐาน :

หมายเลขเอกสาร	รายการเอกสารหลักฐาน
RPC-๑.๑-๐๑	เล่มรายงานการประเมินตนเอง SAR ระดับหลักสูตร ประจำปีการศึกษา ๒๕๖๐





วิทยาลัยรัตภูมิ มหาวิทยาลัยเทคโนโลยีราชมงคลศรีวิชัย

ตัวบ่งชี้ที่ ๑.๒ : ร้อยละของอาจารย์ประจำคณะที่มีคุณวุฒิปริญญาเอก

ชนิดของตัวบ่งชี้ : ปัจจัยนำเข้า

การคิดรอบปี : ปีการศึกษา ๒๕๖๐(ปีประเมิน)

ผู้รับผิดชอบ : ๑. รองผู้อำนวยการที่กำกับตัวบ่งชี้ (ผู้ช่วยศาสตราจารย์ธนะวิทย์ ทองวิเชียร)  
๒. นางสาวพนิตา คชกุล ตำแหน่ง เจ้าหน้าที่บริหารงานทั่วไป  
ผู้ที่รับผิดชอบรวบรวมและเขียนรายงาน

คำอธิบายตัวบ่งชี้ :

การศึกษาระดับอุดมศึกษาถือเป็นการศึกษาระดับสูงสุดที่ต้องการบุคลากรที่มีความรู้ความสามารถและความถนัดทางวิชาการ เพื่อปฏิบัติพันธกิจสำคัญของสถาบันในกรผลิตบัณฑิต ศึกษาวิจัยเพื่อการติดตามความก้าวหน้าทางวิชาการและการพัฒนาองค์ความรู้ ดังนั้น คณะจึงควรมีอาจารย์ที่มีระดับคุณวุฒิทางการศึกษาที่ตรงหรือสัมพันธ์กับหลักสูตรที่เปิดสอนในสัดส่วนที่เหมาะสมกับพันธกิจหรือจุดเน้นของหลักสูตร

ตารางที่ ๑.๒-๑ จำนวนอาจารย์ประจำ จำแนกตามคุณวุฒิการศึกษา

จำนวนอาจารย์ตามคุณวุฒิการศึกษา	หน่วยวัด	ปีการศึกษา ๒๕๖๐
อาจารย์วุฒิปริญญาตรี	คน	๑
อาจารย์วุฒิปริญญาโท	คน	๑๕
อาจารย์วุฒิปริญญาเอก	คน	๔
รวมจำนวนอาจารย์ประจำทั้งหมด (นับรวมที่ลาศึกษาต่อ)	คน	๒๐
ร้อยละของอาจารย์วุฒิปริญญาตรี	ร้อยละ	๕
ร้อยละของอาจารย์วุฒิปริญญาโท	ร้อยละ	๗๕
ร้อยละของอาจารย์วุฒิปริญญาเอก	ร้อยละ	๒๐

ผลการคำนวณ	
ข้อมูลพื้นฐาน	ผลรวมจากคณะ
จำนวนอาจารย์ประจำทั้งหมด รวมทั้งที่ปฏิบัติงานจริงและลาศึกษาต่อ	๒๐
จำนวนอาจารย์ประจำทั้งหมดที่ปฏิบัติงานจริงและลาศึกษาต่อ วุฒิปริญญาเอกหรือเทียบเท่า	๒๐

หมายเหตุ :

๑.คุณวุฒิปริญญาเอกพิจารณาจากระดับคุณวุฒิที่ได้รับหรือเทียบเท่าตามหลักเกณฑ์การพิจารณาคุณวุฒิของกระทรวงศึกษาธิการ กรณีที่มีการปรับวุฒิการศึกษาให้มีหลักฐานการสำเร็จการศึกษาภายในรอบปีการศึกษานั้น ทั้งนี้ อาจใช้คุณวุฒิอื่นเทียบเท่าคุณวุฒิปริญญาเอกได้สำหรับกรณีที่บางสาขาวิชาชีพมีคุณวุฒิอื่นที่เหมาะสมกว่า ทั้งนี้ต้องได้รับความเห็นชอบจากคณะกรรมการการอุดมศึกษา

๒.การนับจำนวนอาจารย์ประจำ ให้นำตามปีการศึกษาและนับทั้งที่ปฏิบัติงานจริงและลาศึกษาต่อ ในกรณีที่มีอาจารย์บรรจุใหม่ให้คำนวณตามเกณฑ์อาจารย์ประจำที่ระบุในคำชี้แจงเกี่ยวกับการนับจำนวนอาจารย์ประจำและนักวิจัย ดังนี้

๙-๑๒ เดือน	คิดเป็น ๑ คน
๖ เดือนขึ้นไปแต่ไม่ถึง ๙ เดือน	คิดเป็น ๐.๕ คน
น้อยกว่า ๖เดือน	ไม่สามารถนำมานับได้



วิทยาลัยรัตภูมิ มหาวิทยาลัยเทคโนโลยีราชมงคลศรีวิชัย

เกณฑ์การประเมิน :

โดยการแปลงค่าร้อยละของอาจารย์ประจำคณะที่มีคุณวุฒิปริญญาเอกเป็นคะแนนระหว่าง ๐ - ๕

เกณฑ์เฉพาะสถาบันกลุ่ม ข และ ค ๒

ค่าร้อยละของอาจารย์ประจำคณะที่มีคุณวุฒิปริญญาเอกที่กำหนดให้เป็นคะแนนเต็ม ๕  
= ร้อยละ ๔๐ ขึ้นไป

สูตรการคำนวณ

๑. คำนวณค่าร้อยละของอาจารย์ประจำคณะที่มีวุฒิปริญญาเอก ตามสูตร

$$\frac{\text{จำนวนอาจารย์ที่มีคุณวุฒิปริญญาเอก}}{\text{จำนวนอาจารย์ประจำคณะทั้งหมด}} \times ๑๐๐$$

๒. แปลงค่าร้อยละที่คำนวณได้ในข้อ ๑ เทียบกับคะแนนเต็ม ๕

คะแนนที่ได้ =  $\frac{\text{ร้อยละของอาจารย์ประจำคณะที่มีคุณวุฒิปริญญาเอก}}{\text{ร้อยละของอาจารย์ประจำที่มีคุณวุฒิปริญญาเอกที่กำหนดให้เป็นคะแนนเต็ม ๕}} \times ๕$

แทนค่า

๑. จำนวนอาจารย์ที่มีคุณวุฒิปริญญาเอก (๑)	๔
๒. จำนวนอาจารย์ประจำคณะทั้งหมด (๒)	๒๐
๓. ร้อยละของอาจารย์ประจำคณะที่มีคุณวุฒิปริญญาเอก (๓) $((๑) \div (๒)) \times ๑๐๐$	๒๐
๔. เทียบกับคะแนนเต็ม ๕ คะแนนที่ได้ $((๓) \div ๔๐) \times ๕$	๒.๕๐
ดังนั้น คะแนนที่ได้ เท่ากับ	๒.๕๐

ผลการประเมินตนเองปี

เป้าหมาย	ผลดำเนินงาน	คะแนนการประเมินตนเอง	บรรลุเป้าหมาย
ร้อยละ ๒๐	ร้อยละ ๒๐	๒.๕๐ คะแนน	บรรลุเป้าหมาย

เอกสารหลักฐาน :

หมายเลขเอกสาร	รายการเอกสารหลักฐาน
RPC ๑.๒ -๐๑	เอกสารอนุมัติ ป.เอก
RPC ๑.๒ -๐๒	สรุปรายละเอียดอาจารย์ประจำวิทยาลัยทั้งหมด



วิทยาลัยรัตภูมิ มหาวิทยาลัยเทคโนโลยีราชมงคลศรีวิชัย

ตัวบ่งชี้ที่ ๑.๓ : ร้อยละของอาจารย์ประจำคณะที่ดำรงตำแหน่งทางวิชาการ

ชนิดของตัวบ่งชี้ : ปัจจัยนำเข้า

การคิดรอบปี : ปีการศึกษา ๒๕๖๐ (ปีประเมิน)

ผู้รับผิดชอบ : ๑. รองผู้อำนวยการที่กำกับตัวบ่งชี้ (ผู้ช่วยศาสตราจารย์ธนะวิทย์ ทองวิเชียร)  
๒. นางสาวพนิดา คชกุล ตำแหน่ง เจ้าหน้าที่บริหารงานทั่วไป  
ผู้ที่รับผิดชอบรวบรวมและเขียนรายงาน

คำอธิบายตัวบ่งชี้ :

สถาบันอุดมศึกษาถือเป็นขุมปัญญาของประเทศ และมีความรับผิดชอบที่จะต้องส่งเสริมให้อาจารย์ในสถาบันทำการศึกษาวิจัยเพื่อแสวงหาและพัฒนาองค์ความรู้ในศาสตร์สาขาวิชาต่างๆ อย่างต่อเนื่อง เพื่อนำไปใช้ในการเรียนการสอน รวมทั้งการแก้ไขปัญหาและพัฒนาประเทศ การดำรงตำแหน่งทางวิชาการเป็นสิ่งสะท้อนการปฏิบัติงานดังกล่าวของอาจารย์ตามพันธกิจ

ตารางที่ ๑.๓-๑ จำนวนอาจารย์ประจำ จำแนกตามตำแหน่งวิชาการ(นับรวมลาศึกษาต่อ)

ผลการคำนวณ	
ข้อมูลพื้นฐาน	ผลรวมจากคณะ
จำนวนอาจารย์ประจำทั้งหมด รวมทั้งที่ปฏิบัติงานจริงและลาศึกษาต่อ	๒๐
จำนวนอาจารย์ประจำทั้งหมดที่ดำรงตำแหน่งอาจารย์	๑๔
จำนวนอาจารย์ประจำทั้งหมดที่ดำรงตำแหน่งผู้ช่วยศาสตราจารย์	๖
จำนวนอาจารย์ประจำทั้งหมดที่ดำรงตำแหน่งรองศาสตราจารย์	๐
จำนวนอาจารย์ประจำทั้งหมดที่ดำรงตำแหน่งศาสตราจารย์	๐
รวมอาจารย์ประจำที่มีตำแหน่งทางวิชาการ (ผศ. รศ. และ ศ. รวมกัน)	๖
ร้อยละอาจารย์ประจำที่มีตำแหน่งทางวิชาการ	๓๐

เกณฑ์การประเมิน :

โดยการแปลงค่าร้อยละของอาจารย์ประจำคณะที่ดำรงตำแหน่งทางวิชาการเป็นคะแนนระหว่าง ๐ - ๕

เกณฑ์เฉพาะสถาบันกลุ่ม ข และ ค ๒

ค่าร้อยละของอาจารย์ประจำคณะที่ดำรงตำแหน่งผู้ช่วยศาสตราจารย์ รองศาสตราจารย์ และศาสตราจารย์รวมกัน ที่กำหนดให้เป็นคะแนนเต็ม ๕ = ร้อยละ ๖๐ ขึ้นไป

สูตรการคำนวณ

๑. คำนวณค่าร้อยละของอาจารย์ประจำหลักสูตรที่ดำรงตำแหน่งทางวิชาการ ตามสูตร

$$\frac{\text{จำนวนอาจารย์ประจำคณะที่ดำรงตำแหน่งทางวิชาการ}}{\text{จำนวนอาจารย์ประจำคณะทั้งหมด}} \times ๑๐๐$$

๒. แปลงค่าร้อยละที่คำนวณได้ในข้อ ๑ เทียบกับคะแนนเต็ม ๕ คะแนนที่ได้



วิทยาลัยรัตภูมิ มหาวิทยาลัยเทคโนโลยีราชมงคลศรีวิชัย

คะแนนที่ได้=

$$\frac{\text{ร้อยละของอาจารย์ประจำคณะที่ดำรงตำแหน่งทางวิชาการ}}{\text{ร้อยละของอาจารย์ประจำที่ดำรงตำแหน่งทางวิชาการที่กำหนดให้เป็นคะแนนเต็ม ๕}} \times ๕$$

**แทนค่า**

๑. จำนวนอาจารย์ประจำคณะที่ดำรงตำแหน่งทางวิชาการ (๑)	๖
๒. จำนวนอาจารย์ประจำคณะทั้งหมด (๒)	๒๐
๓. ร้อยละของอาจารย์ประจำหลักสูตรที่ดำรงตำแหน่งทางวิชาการ (๓) $((๑) \div (๒)) \times ๑๐๐$	๓๐
๔. เทียบกับคะแนนเต็ม ๕ คะแนนที่ได้ $((๓) \div ๖๐) \times ๕$	๒.๕๐
<b>ดังนั้น คะแนนที่ได้ เท่ากับ</b>	<b>๒.๕๐</b>

**ผลการประเมินตนเองปี**

เป้าหมาย	ผลดำเนินงาน	คะแนนการประเมินตนเอง	บรรลุเป้าหมาย
ร้อยละ ๓๕	ร้อยละ ๓๐	๒.๕๐ คะแนน	ไม่บรรลุเป้าหมาย

**เอกสารหลักฐาน :**

หมายเลขเอกสาร	รายการเอกสารหลักฐาน
RPC๑.๓ -๐๑	เอกสารอนุมัติตำแหน่งทางวิชาการ
RPC๑.๒ -๐๒	สรุปรายละเอียดอาจารย์ประจำวิทยาลัยทั้งหมด



วิทยาลัยรัตภูมิ มหาวิทยาลัยเทคโนโลยีราชมงคลศรีวิชัย

ตัวบ่งชี้ที่ ๑.๔ จำนวนนักศึกษาเต็มเวลาเทียบเท่าต่อจำนวนอาจารย์ประจำ

ชนิดของตัวบ่งชี้ : ปัจจัยนำเข้า

การคิดรอบปี : ปีการศึกษา ๒๕๖๐ (ปีประเมิน)

ผู้รับผิดชอบ : ๑. รองผู้อำนวยการที่กำกับตัวบ่งชี้ (นางสุพัตรา เพ็งเกลี้ยง)  
๒. นายโฆษิต รัตนบุรินทร์ ตำแหน่ง เจ้าหน้าที่บริหารงานทั่วไป  
ผู้ที่รับผิดชอบรวบรวมและเขียนรายงาน

คำอธิบายตัวบ่งชี้ :

ปัจจัยสำคัญประการหนึ่งสำหรับการจัดการการศึกษาระดับอุดมศึกษา คือ สัดส่วนของนักศึกษาต่ออาจารย์ที่จะต้องสอดคล้องกับศาสตร์ในแต่ละสาขาวิชาและลักษณะการเรียนการสอน รวมทั้งมีความเชื่อมโยงไปสู่การวางแผนต่างๆ เช่น การวางแผนอัตรากำลัง ภาระงานอาจารย์ เป้าหมายการผลิตบัณฑิต ดังนั้น คณะจึงควรมีจำนวนนักศึกษาเต็มเวลาเทียบเท่าต่อจำนวนอาจารย์ประจำที่ปฏิบัติงานจริงในสัดส่วนที่เหมาะสม

เกณฑ์การประเมิน :

ในกรณีที่จำนวนนักศึกษาเต็มเวลาต่ออาจารย์ประจำน้อยกว่าหรือเท่ากับเกณฑ์มาตรฐานกำหนดเป็นคะแนน ๕

ในกรณีที่จำนวนนักศึกษาเต็มเวลาต่ออาจารย์ประจำมากกว่าเกณฑ์มาตรฐานให้คำนวณหาค่าความแตกต่างระหว่างจำนวนนักศึกษาเต็มเวลาต่ออาจารย์ประจำกับเกณฑ์มาตรฐานและนำค่าความแตกต่างมาพิจารณา ดังนี้

ค่าความแตกต่างของจำนวนนักศึกษาเต็มเวลาต่ออาจารย์ประจำที่สูงกว่าเกณฑ์มาตรฐานตั้งแต่ร้อยละ ๒๐ กำหนดเป็นคะแนน ๐

ค่าความแตกต่างของนักศึกษาเต็มเวลาต่ออาจารย์ประจำที่สูงกว่าเกณฑ์มาตรฐานตั้งแต่ร้อยละ ๐.๐๑ และไม่เกินร้อยละ ๒๐ให้นำมาเทียบบัญญัติไตรยางศ์ตามสูตรเพื่อเป็นคะแนนของหลักสูตรนั้น ๆ

### สูตรการคำนวณจำนวนนักศึกษาเต็มเวลาเทียบเท่า

๑. คำนวณค่าหน่วยกิตนักศึกษา (Student Credit Hours : SCH) ซึ่งก็คือผลรวมของผลคูณระหว่างจำนวนนักศึกษาที่ลงทะเบียนเรียนกับจำนวนหน่วยกิตแต่ละรายวิชาที่เปิดสอนทุกรายวิชาตลอดปีการศึกษา รวบรวมหลังจากนักศึกษาลงทะเบียนแล้วเสร็จ (หมุดกำหนดเวลาการเพิ่ม - ถอน) โดยมีสูตรการคำนวณ ดังนี้

$$SCH = \sum n_i c_i$$

เมื่อ  $n_i$  = จำนวนนักศึกษาที่ลงทะเบียนในวิชาที่  $i$

$c_i$  = จำนวนหน่วยกิตของวิชาที่  $i$

$$\text{จำนวนนักศึกษาเต็มเวลาเทียบเท่าต่อปี (FTES)} = \frac{\text{Student Credit Hours (SCH) ทั้งปี}}{\text{จำนวนหน่วยกิตต่อปีการศึกษาตามเกณฑ์มาตรฐานการลงทะเบียนในระดับปริญญาตรีนั้นๆ}}$$

### การปรับจำนวนในระหว่างปริญญาตรีและบัณฑิตศึกษา

ให้มีการปรับค่าจำนวนนักศึกษาเต็มเวลาเทียบเท่าในระดับบัณฑิตศึกษาให้เป็นระดับปริญญาตรี เพื่อนำมารวมคำนวณหาสัดส่วนจำนวนนักศึกษาเต็มเวลาต่ออาจารย์ประจำ



นักศึกษาเต็มเวลาในหน่วยนับปริญญาตรี	
๑. กลุ่มสาขาวิชาวิทยาศาสตร์สุขภาพ	= FTES ระดับปริญญาตรี + FTES ระดับบัณฑิตศึกษา
๒. กลุ่มสาขาวิชาวิทยาศาสตร์กายภาพ	= FTES ระดับปริญญาตรี + (๒ x FTES ระดับบัณฑิตศึกษา)
๓. กลุ่มสาขาวิชามนุษยศาสตร์และสังคมศาสตร์	= FTES ระดับปริญญาตรี + (๑.๘ x FTES ระดับบัณฑิตศึกษา)

**สัดส่วนจำนวนนักศึกษาเต็มเวลาต่ออาจารย์ประจำหลักสูตรแยกตามกลุ่มสาขา**

กลุ่มสาขา	สัดส่วนจำนวนนักศึกษาเต็มเวลาต่ออาจารย์ประจำ
๑. วิทยาศาสตร์สุขภาพ	๘ : ๑
-แพทยศาสตร์	๔ : ๑
-พยาบาลศาสตร์	๖ : ๑
๒. วิทยาศาสตร์กายภาพ	๒๐ : ๑
๓. วิศวกรรมศาสตร์	๒๐ : ๑
๔. สถาปัตยกรรมศาสตร์และการผังเมือง	๘ : ๑
๕. เกษตร ป่าไม้และประมง	๒๐ : ๑
๖. บริหารธุรกิจ พาณิชยศาสตร์ บัญชี การจัดการ การท่องเที่ยว เศรษฐศาสตร์	๒๕ : ๑
๗. นิติศาสตร์	๕๐ : ๑
๘. ครุศาสตร์/ศึกษาศาสตร์	๓๐ : ๑
๙. ศิลปกรรมศาสตร์ วจิตรศิลป์และประยุกต์ศิลป์	๘ : ๑
๑๐. สังคมศาสตร์/มนุษยศาสตร์	๒๕ : ๑

**การคิดคะแนน**

๑) คำนวณหาค่าความแตกต่างจากเกณฑ์มาตรฐานและนำมาคิดเป็นร้อยละ ดังสูตร

$$\frac{\text{สัดส่วนจำนวนนักศึกษาเต็มเวลาต่อจำนวนอาจารย์ประจำที่เป็นจริง} - \text{สัดส่วนจำนวนนักศึกษาเต็มเวลาต่อจำนวนอาจารย์ประจำตามเกณฑ์มาตรฐาน}}{\text{สัดส่วนจำนวนนักศึกษาเต็มเวลาต่อจำนวนอาจารย์ประจำตามเกณฑ์มาตรฐาน}} \times 100$$

๒) นำค่าร้อยละจากข้อ ๑ มาคำนวณคะแนน ดังนี้

๒.๑) ค่าร้อยละที่น้อยกว่าหรือเท่ากับร้อยละ ๐

คิดเป็น ๕ คะแนน





วิทยาลัยรัตภูมิ มหาวิทยาลัยเทคโนโลยีราชมงคลศรีวิชัย

๒.๒) ค่าร้อยละที่มากกว่าหรือเท่ากับร้อยละ ๒๐ คิดเป็น ๐ คะแนน

๒.๓) ค่าร้อยละที่มากกว่าร้อยละ ๐ แต่น้อยกว่าร้อยละ ๒๐ ให้นำมาคิดคะแนนดังนี้

$$\text{คะแนนที่ได้} = \frac{๕ - \frac{(\text{ค่าร้อยละที่คำนวณได้จาก ๒.๓})}{๕}}{๕}$$

### แทนค่า

วิทยาลัยรัตภูมิ อยู่ในกลุ่มสาขาวิศวกรรมศาสตร์ สัดส่วนจำนวนนักศึกษาเต็มเวลาต่ออาจารย์ประจำ ๒๐ : ๑

จำนวนนักศึกษาเต็มเวลาเทียบเท่าต่อปี (FTES) /จำนวนอาจารย์ประจำ

$$= \frac{๑๖.๓๒}{๒๐} = ๐.๘๑$$

๑ สัดส่วนจำนวนนักศึกษาเต็มเวลาต่อจำนวนอาจารย์ประจำที่เป็นจริง คือ ๐.๘๑

๒. สัดส่วนจำนวนนักศึกษาเต็มเวลาต่อจำนวนอาจารย์ประจำตามเกณฑ์มาตรฐาน คือ ๒๐:๑

จำนวนนักศึกษาเต็มเวลาเทียบเท่าต่อปี (FTES) ของหลักสูตรหนึ่งทางด้านวิศวกรรมศาสตร์ = ๐.๘๑

ค่าความแตกต่างจากเกณฑ์มาตรฐาน

$$= \frac{๐.๘๑ - ๒๐}{๒๐} \times ๑๐๐ = \text{ร้อยละ} - ๙๕.๙๕ \text{ ได้คะแนน } ๕ \text{ คะแนน}$$

### ผลการประเมินตนเองปี

เป้าหมาย	ผลดำเนินงาน	คะแนนการประเมินตนเอง	บรรลุเป้าหมาย
ร้อยละ -๖๔.๗๐	ร้อยละ - ๙๕.๙๕	๕ คะแนน	บรรลุเป้าหมาย

### เอกสารหลักฐาน :

หมายเลขเอกสาร	รายการเอกสารหลักฐาน
RPC -๑.๔-๐๑	สรุปค่า FTES ปีการศึกษา ๒๕๖๐
RPC- ๑.๒-๐๒	สรุปรายละเอียดอาจารย์ประจำวิทยาลัยทั้งหมด



วิทยาลัยรัตภูมิ มหาวิทยาลัยเทคโนโลยีราชมงคลศรีวิชัย

ตัวบ่งชี้ที่ ๑.๕ : การบริการนั้กศึกษาระดับปริญญาตรี

ชนิดของตัวบ่งชี้ : กระบวนการ

การคิดรอบปี : ปีการศึกษา ๒๕๖๐(ปีประเมิน)

ผู้รับผิดชอบ : ๑. รองผู้อำนวยการที่กำกับตัวบ่งชี้ (นางธมลชนก คงขวัญ)

๒. นางสาวกฤษณาพร นวลสระ ตำแหน่ง เจ้าหน้าที่บริหารงานทั่วไป  
ผู้ที่รับผิดชอบรวบรวมและเขียนรายงาน

คำอธิบายตัวบ่งชี้ :

คณะควรจัดบริการด้านต่างๆ ให้นักศึกษาและศิษย์เก่าในกิจกรรมที่เป็นประโยชน์กับนักศึกษาเพื่อ การดำรงชีวิตอย่างมีความสุขและคุ้มค่าในระหว่างการใช้ชีวิตในคณะ ตั้งแต่การให้คำปรึกษา ทั้งด้านวิชาการ และการใช้ชีวิต จัดบริการข้อมูลหน่วยงานที่ให้บริการ เช่น ศูนย์กั้ยมการศึกษา แหล่งทุนการศึกษาต่อ การบริการจัดหางาน แหล่งข้อมูลการฝึกประสบการณ์วิชาชีพ การเตรียมความพร้อมเพื่อการทำงานเมื่อ สำเร็จการศึกษา ข้อมูลข่าวสารความเคลื่อนไหวในและนอกสถาบันที่จำเป็นแก่นักศึกษาและศิษย์เก่า โดยการ ให้บริการทั้งหมดต้องให้ความสำคัญกับการบริการที่มีคุณภาพและเกิดประโยชน์แก่ผู้รับบริการอย่างแท้จริง

เกณฑ์การประเมิน: ๖ ข้อ

คะแนน ๑	คะแนน ๒	คะแนน ๓	คะแนน ๔	คะแนน ๕
มีการดำเนินการ ๑ ข้อ	มีการดำเนินการ ๒ ข้อ	มีการดำเนินการ ๓-๔ ข้อ	มีการดำเนินการ ๕ ข้อ	มีการดำเนินการ ๖ ข้อ

ผลการดำเนินงาน:

มีการ ดำเนินการ ทำเครื่องหมาย ✓ หน้าข้อที่ ดำเนินการ)	ข้อ	การดำเนินงานตามเกณฑ์มาตรฐาน	หมายเลขและรายการเอกสาร
✓	๑.	จัดบริการให้คำปรึกษาทางวิชาการ และการใช้ชีวิตแก่นักศึกษาในคณะ วิทยาลัยรัตภูมิ ได้มีการจัดโครงการและบริการด้านต่างๆ ทั้งทางด้านวิชาการ และการใช้ชีวิตให้นักศึกษาทุกชั้นปีเพื่อให้ดำรงชีวิตในวิทยาลัยอย่างคุ้มค่าและมีความสุข โดยได้รับการถ่ายทอดความรู้จากคณาจารย์ เจ้าหน้าที่แต่ละฝ่ายที่เกี่ยวข้องกับนักศึกษา และรุ่นพี่ ตั้งแต่จัดโครงการปฐมนิเทศนักศึกษาใหม่ เพื่อทราบแนวทางการเรียน การใช้ชีวิตในวิทยาลัย จัดบริการให้คำปรึกษา โดยเริ่มจากมีการแต่งตั้งอาจารย์ที่ปรึกษาให้กับนักศึกษาทุกชั้นปี เพื่อติดตามดูแลนักศึกษาอย่างใกล้ชิด และได้จัดทำทะเบียนประวัตินักศึกษา โดยให้นักศึกษกรอกข้อมูลเกี่ยวกับประวัติส่วนตัว สุขภาพ ครอบครัว การเรียน	RPC-๑.๕-๑-๐๑ คำสั่งแต่งตั้งอาจารย์ที่ปรึกษาชั้นปี ประจำปี การศึกษา ๒๕๖๐ RPC -๑.๕-๑-๐๒ คำสั่งแต่งตั้งบุคลากรเพื่อปฏิบัติงาน ฝ่ายพัฒนานักศึกษา RPC -๑.๕-๑-๐๓ โครงการปฐมนิเทศนักศึกษา RPC -๑.๕-๑-๐๔ โครงการวิทยาลัยรัตภูมิพบปะผู้ปกครอง ครั้งที่ ๑





วิทยาลัยรัฏฐมิ มหาวิทยาลัยเทคโนโลยีราชมงคลศรีวิชัย

มีการ ดำเนินการ ทำเครื่องหมาย ✓ หน้าข้อที่ ดำเนินการ)	ข้อ	การดำเนินงานตามเกณฑ์มาตรฐาน	หมายเลขและรายการเอกสาร
		<p>สถานที่พัก และบุคคลที่สามารถติดต่อได้ลงในระเบียบ ประวัตินักศึกษา การให้บริการข้อมูลกองทุน ทุนการศึกษา แหล่งงาน ในระบบฐานข้อมูลนักศึกษา และ ฐานข้อมูลศิษย์เก่า คะแนนประเมินคุณภาพของการจัดกิจกรรมและการ จัดบริการ ๓.๖๔ จากคะแนนเต็ม ๕</p>	<p>RPC -๑.๕-๑-๐๕ โครงการ วิทยาลัยรัฏฐมิพบปะผู้ปกครอง ครั้งที่ ๒ RPC -๑.๕-๑-๐๖ ทะเบียน ประวัตินักศึกษา RPC -๑.๕-๑-๐๗ ตารางเรียน ประจำปีการศึกษา ๒๕๖๐</p>
✓	๒.	<p>มีการให้ข้อมูลของหน่วยงานที่ให้บริการ กิจกรรมพิเศษ นอกหลักสูตร แหล่งงานทั้งเต็มเวลาและนอกเวลาแก่ นักศึกษา วิทยาลัยฯ ได้จัดมอบหมายให้ฝ่ายพัฒนานักศึกษา เป็นหน่วยงานที่ให้บริการกิจกรรมพิเศษนอกหลักสูตร คอยติดตามงานบริการในแต่ละด้าน โดยการจัดตั้งคำสั่ง คณะกรรมการบริหารวิทยาลัยรัฏฐมิ เพื่อให้คำปรึกษา และขอแนะนำเกี่ยวกับการดำเนินกิจกรรมต่างๆ ของ วิทยาลัย <u>ฝ่ายวิชาการและวิจัย</u> ดำเนินกิจกรรมโครงการปฐมนิเทศ นักศึกษา โดยการให้คำปรึกษาการใช้ชีวิตในรั้วของ วิทยาลัย และแนะแนวทางการศึกษา การให้ข้อมูลผ่าน ระบบอินเทอร์เน็ตเช่น เฟซบุ๊ก <u>ฝ่ายพัฒนานักศึกษา</u> ให้บริการเกี่ยวกับกิจกรรมต่างๆ <u>ฝ่ายบริหารและวางแผน</u> โดยให้คำปรึกษาเกี่ยวกับความ ต้องการครุภัณฑ์ ทั้งเว็บไซต์วิทยาลัยฯ สื่อออนไลน์ โดย ประชาสัมพันธ์แจ้งข้อมูลข่าวสารในเรื่องทุนกู้ยืมเพื่อ การศึกษา ทุนให้เปล่า แหล่งทุนการศึกษาต่อ แหล่งข้อมูล การฝึกประสบการณ์วิชาชีพ และบริการจัดหางานทั้งเต็ม เวลาและนอกเวลา โดย คะแนนประเมินคุณภาพของการจัดกิจกรรมและการ จัดบริการ ๓.๘๐ จากคะแนนเต็ม ๕</p>	<p>RPC-๑.๕-๒-๐๑ คำสั่ง คณะกรรมการบริหารวิทยาลัย รัฏฐมิ RPC-๑.๕-๒-๐๑ โครงการ ปฐมนิเทศนักศึกษา RPC-๑.๕-๒-๐๒ เว็บไซต์ของ วิทยาลัยรัฏฐมิ RPC-๑.๕-๒-๐๓ ภาพบอร์ด ประชาสัมพันธ์ RPC-๑.๕-๒-๐๔ เฟซบุ๊กของ วิทยาลัยรัฏฐมิ</p>
✓	๓.	<p>จัดกิจกรรมเตรียมความพร้อมเพื่อการทำงานเมื่อสำเร็จ การศึกษาแก่นักศึกษา</p>	<p>RPC-๑.๕-๓-๐๑ โครงการ ปัจฉิมนิเทศนักศึกษา</p>



วิทยาลัยรัฏฐมิ มหาวิทยาลัยเทคโนโลยีราชมงคลศรีวิชัย

มีการ ดำเนินการ ทำเครื่องหมาย ✓ หน้าข้อที่ ดำเนินการ)	ข้อ	การดำเนินงานตามเกณฑ์มาตรฐาน	หมายเลขและรายการเอกสาร
		<p>วิทยาลัย ได้จัดโครงการปัจฉิมนิเทศนักศึกษา ในวันที่ ๒ มีนาคม ๒๕๖๑ ณ วิทยาลัยรัฏฐมิ เพื่อเป็นแนวทางการเตรียมความพร้อมให้กับนักศึกษา ก่อนที่จะออกไปทำงาน ทั้งในองค์กรภาครัฐและเอกชน หรือการให้แนวทางการประกอบอาชีพอิสระ รวมถึงการให้ข้อมูลความรู้ในการศึกษาต่อในระดับที่สูงขึ้น โดยเชิญนายทักษ์ดนัย ภูชัยศิริ บรรยาย “การพัฒนาบุคลิกภาพ” และ บรรยาย “การพัฒนาบุคลิกภาพและเทคนิคการสัมภาษณ์งาน” และเชิญสำนักงานจัดหางาน บรรยาย “เตรียมตัวอย่างไรให้พร้อมเพื่อการแข่งขันในตลาดแรงงาน” และได้เชิญศิษย์เก่าแต่ละสาขาวิชา เสวนา “เล่าสู่ห้องฟัง” มาแลกเปลี่ยนเรียนรู้จากการทำงานให้รุ่นน้องที่จะสำเร็จการศึกษา เพื่อเป็นแนวทางการเตรียมความพร้อมให้กับนักศึกษา ก่อนที่จะออกไปทำงาน ทั้งในองค์กรภาครัฐและเอกชน หรือการให้แนวทางการประกอบอาชีพอิสระ รวมถึงการให้ข้อมูลความรู้ในการศึกษาต่อในระดับที่สูงขึ้น</p> <p>คะแนนประเมินคุณภาพของการจัดกิจกรรมและการจัดบริการ ๓.๗๔ จากคะแนนเต็ม ๕</p>	
✓	๔.	<p>ประเมินคุณภาพของการจัดกิจกรรมและการจัดบริการในข้อ ๑-๓ ทุกข้อไม่ต่ำกว่า ๓.๕๑ จาก คะแนนเต็ม ๕</p> <p>ข้อ ๑ คะแนน ๓.๖๔ จากคะแนนเต็ม ๕</p> <p>ข้อ ๒ คะแนน ๓.๘๐ จากคะแนนเต็ม ๕</p> <p>ข้อ ๓ คะแนน ๓.๗๔ จากคะแนนเต็ม ๕</p> <p>เฉลี่ยทั้ง ๓ ข้อ ๓.๗๓ คะแนน จากคะแนนเต็ม ๕</p>	RPC-๑.๕-๔-๐๑ สรุปรูปคะแนนความพึงพอใจประเมินคุณภาพของการจัดกิจกรรมและการจัดบริการ วิทยาลัยรัฏฐมิ มหาวิทยาลัยเทคโนโลยีราชมงคลศรีวิชัย ประจำปีการศึกษา ๒๕๖๐
✓	๕.	<p>นำผลการประเมินจากข้อ ๔ มาปรับปรุงพัฒนาการให้บริการและการให้ข้อมูล เพื่อส่งผลการประเมินสูงขึ้นหรือเป็นไปตามความคาดหวังของนักศึกษา</p> <p>วิทยาลัยฯ ได้นำผลการประเมินคุณภาพของการจัดกิจกรรมและการจัดบริการ และแผนการพัฒนากิจกรรมและการจัดบริการ โดยนำเข้าประชุมคณะกรรมการบริหารวิทยาลัยรัฏฐมิ ครั้งที่ ๑/๒๕๖๑ ลง</p>	RPC-๑.๕-๕-๐๑ รายงานการประชุมคณะกรรมการบริหาร ครั้งที่ ๑/๖๑ ลงวันที่ ๑๕ พฤษภาคม ๒๕๖๑



มีการ ดำเนินการ ทำเครื่องหมาย ✓ หน้าข้อที่ ดำเนินการ)	ข้อ	การดำเนินงานตามเกณฑ์มาตรฐาน	หมายเลขและรายการเอกสาร
		<p>วันที่ ๑๕ พฤษภาคม ๒๕๖๑ เพื่อให้เกิดการพัฒนาที่ตอบสนองความต้องการของนักศึกษา</p> <p><b>ข้อ ๑ จัดบริการให้คำปรึกษาทางวิชาการ และการใช้ชีวิตนักศึกษาในคณะ</b></p> <p><u>ฝ่ายวิชาการ</u> การประเมินผลรายวิชา ได้ความพึงพอใจน้อยที่สุด คือ ๓.๕๑ นำมาปรับปรุงแก้ไข โดยการจัดโครงการพบปะผู้ปกครอง เพื่อแก้ไขปัญหาด้านการเรียน</p> <p><u>ฝ่ายบริหารและวางแผน</u> อาคารสถานที่สวยงาม สร้างบรรยากาศที่ดีต่อการเรียนการสอน ได้ความพึงพอใจน้อยที่สุด คือ ๓.๕๐ นำมาปรับปรุงแก้ไข โดยการจัดตกแต่งสถานที่ปลูกต้นไม้ตามชั้นเรียนต่างๆ และตามอาคารเรียน</p> <p><u>ฝ่ายพัฒนานักศึกษา</u> การประชาสัมพันธ์ข่าวสาร ได้ความพึงพอใจน้อยที่สุด คือ ๓.๕๕ นำมาปรับปรุงแก้ไขโดยการประชาสัมพันธ์ข่าวสารหลากหลายช่องทางมากขึ้น ได้แก่ เว็บไซต์วิทยาลัย เฟซบุ๊กวิทยาลัย บอร์ดประชาสัมพันธ์</p> <p><b>ข้อ ๒ มีการให้ข้อมูลของหน่วยงานที่ให้บริการ กิจกรรมพิเศษนอกหลักสูตร</b></p> <p>กิจกรรมหลากหลายตรงกับความต้องการของนักศึกษา ได้ความพึงพอใจน้อยที่สุด คือ ๓.๔๕ นำมาปรับปรุงแก้ไข โดยการเพิ่มจำนวนโครงการนอกเวลาและหลักสูตรให้มากขึ้น</p> <p><b>ข้อ ๓ จัดกิจกรรมเตรียมความพร้อมเพื่อการทำงานเมื่อสำเร็จการศึกษาแก่นักศึกษา</b></p> <p>จำนวนกิจกรรมเพียงพอต่อความต้องการของนักศึกษา ได้ความพึงพอใจ คือ ๓.๕๔ นำมาปรับปรุงแก้ไขโดยการเพิ่มจำนวนโครงการให้มากขึ้น</p> <p>โดยให้คณะกรรมการฯ พิจารณา การจัดให้บริการ ความพึงพอใจประเมินคุณภาพของการจัดกิจกรรมและการจัดบริการ วิทยาลัยรัตนภูมิ มหาวิทยาลัยเทคโนโลยีราชมงคลศรีวิชัย ประจำปีการศึกษา ๒๕๖๐</p>	
✓	๖.	ให้ข้อมูลและความรู้ที่เป็นประโยชน์ในสายอาชีพแก่ศิษย์เก่า	



วิทยาลัยรัฐภูมิ มหาวิทยาลัยเทคโนโลยีราชมงคลศรีวิชัย

มีการ ดำเนินการ ทำเครื่องหมาย ✓ หน้าข้อที่ ดำเนินการ)	ข้อ	การดำเนินงานตามเกณฑ์มาตรฐาน	หมายเลขและรายการเอกสาร
		วิทยาลัยฯ ได้จัดทำโครงการโดยให้ข้อมูลและความรู้ที่เป็นประโยชน์ในสายอาชีพแก่ศิษย์เก่า โดยการจัดโครงการ จำนวน ๑ กิจกรรม ๑. โครงการพัฒนาศักยภาพศิษย์เก่า วันที่ ๓๐ กรกฎาคม ๒๕๖๐ ณ โรงแรม ลี การ์เดนส์ อ.หาดใหญ่ จ.สงขลา โดยเชิญอาจารย์หริรักษ์ แก้วกับทอง บรรยาย “ศิษย์เก่าสัมพันธ์กับการพัฒนาศักยภาพเชิงบวก” และ “การคิดเชิงบวกเกี่ยวกับการประกอบอาชีพและการใช้ชีวิตประจำวัน” เพื่อรองรับความต้องการของภาคธุรกิจอุตสาหกรรม สังคม และมุ่งมั่นให้ศิษย์เก่าสามารถพัฒนาตนเองสู่การเป็นผู้ประกอบการที่ประสบความสำเร็จเพื่อให้ศิษย์เก่าสามารถเป็นบุคลากรที่มีประสิทธิภาพในหลายทักษะ เป็นบุคคลที่พึงประสงค์ของประเทศ โดยเฉพาะทักษะที่สนับสนุนในการทำงาน สามารถนำความรู้ไปสู่การปฏิบัติ	RPC-๑.๕-๖-๐๑ แบบตอบ RPC-๑.๕-๖-๐๒ หนังสือเชิญวิทยากร RPC-๑.๕-๖-๐๒ ภาพการเข้า RPC-๑.๕-๖-๐๒ ร่วมโครงการพัฒนาศักยภาพศิษย์ RPC-๑.๕-๖-๐๒ รายชื่อนักศึกษาเข้าร่วมกิจกรรม

ผลการประเมินตนเองปีนี้

เป้าหมาย	ผลดำเนินงาน	คะแนนการประเมินตนเอง	บรรลุเป้าหมาย
๖ ข้อ	๖ ข้อ	๕ คะแนน	บรรลุเป้าหมาย





วิทยาลัยรัตภูมิ มหาวิทยาลัยเทคโนโลยีราชมงคลศรีวิชัย

ตัวบ่งชี้ที่ ๑.๖ : กิจกรรมนักศึกษาในระดับปริญญาตรี

ชนิดของตัวบ่งชี้ : กระบวนการ

การคิดรอบปี : ปีการศึกษา ๒๕๖๐ (ปีประเมิน)

ผู้รับผิดชอบ : ๑. รองผู้อำนวยการที่กำกับตัวบ่งชี้ (นางธมลชนก คงขวัญ)

๒. นายหรรณเด เสงฆ์ละ ตำแหน่ง เจ้าหน้าที่บริหารงานทั่วไป

ผู้ที่รับผิดชอบรวบรวมและเขียนรายงาน

คำอธิบายตัวบ่งชี้ :

คณะต้องส่งเสริมให้มีการจัดกิจกรรมนักศึกษาต่างๆ อย่างเหมาะสมและครบถ้วน กิจกรรมนักศึกษาหมายถึง กิจกรรมเสริมหลักสูตรที่ดำเนินการทั้งโดยคณะและโดยองค์กรนักศึกษา เป็นกิจกรรมที่ผู้เข้าร่วมจะมีโอกาสได้รับการ พัฒนาสติปัญญา สังคม อารมณ์ ร่างกาย และคุณธรรมจริยธรรม สอดคล้องกับคุณลักษณะบัณฑิตที่พึงประสงค์ ที่ ประกอบด้วยมาตรฐานผลการเรียนรู้ตามกรอบมาตรฐานคุณวุฒิแห่งชาติ ๕ ประการ ได้แก่ (๑) คุณธรรม จริยธรรม (๒) ความรู้ (๓) ทักษะทางปัญญา (๔) ทักษะความสัมพันธ์ระหว่างบุคคลและความรับผิดชอบ (๕) ทักษะการ วิเคราะห์เชิงตัวเลข การสื่อสาร และการใช้เทคโนโลยีสารสนเทศ และคุณลักษณะของบัณฑิตที่พึงประสงค์ที่ คณะ สถาบัน และสภา/องค์กรวิชาชีพได้กำหนดเพิ่มเติม ตลอดจนสอดคล้องกับความต้องการของผู้ใช้บัณฑิต และนำหลัก PDSA (Plan, Do, Study, Act) ไปใช้ในชีวิตประจำวันเป็นการพัฒนาคุณภาพนักศึกษาอย่างยั่งยืน

**เกณฑ์การประเมิน: ๖ ข้อ**

คะแนน ๑	คะแนน ๒	คะแนน ๓	คะแนน ๔	คะแนน ๕
มีการดำเนินการ ๑ ข้อ	มีการดำเนินการ ๒ ข้อ	มีการดำเนินการ ๓-๔ ข้อ	มีการดำเนินการ ๕ ข้อ	มีการดำเนินการ ๖ ข้อ

**ผลการดำเนินงาน:**

มีการ ดำเนินการ ร ทำ เครื่องหมาย ✓ หน้าข้อที่ ดำเนินการ)	ข้อ	การดำเนินงานตามเกณฑ์มาตรฐาน	หมายเลขและรายการเอกสาร
✓	๑.	จัดทำแผนการจัดกิจกรรมพัฒนานักศึกษาใน ภาพรวมของคณะโดยให้นักศึกษามีส่วนร่วมใน การจัดทำแผนและการจัดกิจกรรม ในปีการศึกษา ๒๕๖๐ วิทยาลัยฯ มีการ แต่งตั้งคณะกรรมการบริหารวิทยาลัยรัตภูมิ ใน การจัดทำแผนพัฒนากิจกรรมนักศึกษา ร่วมกับ คณะกรรมการสโมสรนักศึกษาวิทยาลัยรัตภูมิ เพื่อส่งเสริมการเรียนรู้ตามกรอบมาตรฐาน คุณวุฒิระดับอุดมศึกษาแห่งชาติครบทั้ง ๕ ด้าน โดยมีตัวแทนนักศึกษาเข้ามีส่วนร่วมในการจัดทำ	RPC-๑.๖-๑-๐๑ แผนปฏิบัติงาน ประจำปี พ.ศ. ๒๕๕๙ และ ๒๕๖๐ RPC-๑.๖-๑-๐๒ แผนการจัดกิจกรรม พัฒนานักศึกษา ประจำปีการศึกษา ๒๕๖๐ RPC-๑.๖-๑-๐๓ คำสั่งแต่งตั้งแต่งตั้ง คณะกรรมการบริหารวิทยาลัยรัตภูมิ RPC-๑.๖-๑-๐๔ แผนปฏิบัติงาน ประจำปีการศึกษา พ.ศ. ๒๕๖๐





มีการ ดำเนินการ ร ทำ เครื่องหมาย ✓หน้าข้อที่ ดำเนินการ)	ข้อ	การดำเนินงานตามเกณฑ์มาตรฐาน	หมายเลขและรายการเอกสาร
		<p>แผนพัฒนานักศึกษา โดยสอดคล้องกับกิจกรรมเสริมหลักสูตร ตามที่มหาวิทยาลัยฯ กำหนดและสโมสรนักศึกษามีการจัดทำแผนพัฒนากิจกรรมนักศึกษาตามงบประมาณที่ได้รับการจัดสรรในการกำหนดแผนพัฒนากิจกรรมนักศึกษาของสโมสรนักศึกษา ประจำปีการศึกษา ๒๕๖๐</p> <p>การจัดกิจกรรมนอกจากจะสอดคล้องกับกรอบมาตรฐานคุณวุฒิระดับอุดมศึกษาแห่งชาติ ๕ ด้านยังจัดให้ครอบคลุมกิจกรรมเสริมหลักสูตร ทั้ง ๕ ประเภทอีกด้วย ซึ่งได้แก่</p> <ol style="list-style-type: none"> <li>๑. กิจกรรมวิชาการที่ส่งเสริมคุณลักษณะบัณฑิตที่พึงประสงค์</li> <li>๒. กิจกรรมกีฬาหรือการส่งเสริมสุขภาพ</li> <li>๓. กิจกรรมบำเพ็ญประโยชน์หรือรักษาสีงแวดล้อม</li> <li>๔. กิจกรรมเสริมสร้างคุณธรรมและจริยธรรม</li> <li>๕. กิจกรรมส่งเสริมศิลปะและวัฒนธรรม</li> </ol>	<p>หน่วยงานสโมสรนักศึกษา วิทยาลัยราชภัฏภูมิ</p> <p>RPC-๑.๖-๑-๐๕ รายงานการประชุมคณะกรรมการบริหาร ครั้งที่ ๑ /๒๕๖๑</p>
✓	๒.	<p>ในแผนการจัดกิจกรรมพัฒนานักศึกษา ให้ดำเนินกิจกรรมที่ส่งเสริมคุณลักษณะบัณฑิตตามมาตรฐานผลการเรียนรู้ตามกรอบมาตรฐานคุณวุฒิแห่งชาติ ๕ ประการ ให้ครบถ้วนประกอบด้วย</p> <ol style="list-style-type: none"> <li>(๑) คุณธรรม จริยธรรม</li> <li>(๒) ความรู้</li> <li>(๓) ทักษะทางปัญญา</li> <li>(๔) ทักษะความสัมพันธ์ระหว่างบุคคลและความรับผิดชอบ</li> <li>(๕) ทักษะการวิเคราะห์เชิงตัวเลข การสื่อสาร และใช้เทคโนโลยีสารสนเทศ</li> </ol> <p>ในปีการศึกษา ๒๕๖๐ วิทยาลัยฯ มีการจัดกิจกรรมพัฒนานักศึกษาที่ส่งเสริมคุณลักษณะ</p>	<p>RPC-๑.๖-๒-๐๑ แผนการจัดกิจกรรมพัฒนานักศึกษา ประจำปีการศึกษา ๒๕๖๐</p> <p>RPC-๑.๖-๒-๐ ๒ สรุปผลการประเมินตามตัวชี้วัดตามแผนการจัดกิจกรรมพัฒนานักศึกษา</p>



มีการ ดำเนินกา ร ทำ เครื่องหมาย ✓ หน้าข้อที่ ดำเนินการ)	ข้อ	การดำเนินงานตามเกณฑ์มาตรฐาน	หมายเลขและรายการเอกสาร
		<p>บัณฑิตตามมาตรฐานผลการเรียนรู้ตามกรอบมาตรฐานคุณวุฒิแห่งชาติ ๕ ประการ ดังนี้</p> <p>๑) ด้านคุณธรรม จริยธรรม จำนวน ๖ โครงการ ได้แก่</p> <ol style="list-style-type: none"> <li>๑. โครงการวันรักกันมัน</li> <li>๒. โครงการเข้าค่ายคุณธรรม</li> <li>๓. โครงการเข้าพรรษาพัฒนาคุณภาพชีวิต</li> <li>๔. โครงการปันรักให้น้อง</li> <li>๕. โครงการอบรมปฏิบัติธรรมสำหรับนักศึกษาวิทยาลัยราชภัฏภูมิ</li> <li>๖. โครงการอบรมคุณธรรม จริยธรรมในการดำเนินชีวิตตามหลักศาสนาอิสลาม</li> </ol> <p>๒) ด้านความรู้ จำนวน ...๑๖... โครงการ คือ</p> <ol style="list-style-type: none"> <li>๑. โครงการพัฒนาทักษะภาษาอังกฤษแก่นักศึกษาเพื่อเตรียมสอบ RMUTSV TEST</li> <li>๒. โครงการสร้างจิตสำนึกมหาวิทยาลัยสีเขียว</li> <li>๓. โครงการวัยรุ่นยุคใหม่ใส่ใจสิ่งแวดล้อม</li> <li>๔. โครงการรักษ์ป่าสนองแนวพระราชดำริพระนางเจ้าพระบรมราชินีนาถ</li> <li>๕. โครงการขับเคลื่อนปรัชญาเศรษฐกิจพอเพียงสู่สถานศึกษา</li> <li>๖. โครงการพี่สอนน้อง – เพื่อนสอนเพื่อน</li> <li>๗. โครงการตลาดนัดวิชาการและวัฒนธรรม ๒๐๑๘</li> <li>๘. โครงการแข่งขันทักษะทางด้านวิชาชีพระดับประกาศนียบัตรวิชาชีพชั้นสูง(ปวส.)</li> </ol>	



<p>มีการ ดำเนินการ ร ทำ เครื่องหมาย ✓ หน้าข้อที่ ดำเนินการ)</p>	<p>ข้อ</p>	<p>การดำเนินงานตามเกณฑ์มาตรฐาน</p>	<p>หมายเลขและรายการเอกสาร</p>
		<p>๙.โครงการอบรมเชิงปฏิบัติการ การพัฒนาทักษะการใช้คอมพิวเตอร์และเทคโนโลยีสารสนเทศ ตามมาตรฐาน IC๓</p> <p>๑๐.โครงการต่อยอดสิ่งประดิษฐ์นักศึกษา</p> <p>๑๑.โครงการเตรียมความพร้อมเพื่อการประเมินคุณภาพภายในในระดับหลักสูตร</p> <p>๑๒.โครงการปฐมนิเทศนักศึกษา</p> <p>๑๓.โครงการอบรมเชิงปฏิบัติการสมรรถนะวิชาชีพระดับประกาศนียบัตรวิชาชีพชั้นสูง ด้านบริหารธุรกิจ</p> <p>๑๔.โครงการนำเสนอโครงงานวิชาชีพของนักศึกษาระดับประกาศนียบัตรวิชาชีพชั้นสูง ด้านบริหารธุรกิจ</p> <p>๑๕.โครงการปัจฉิมนิเทศ ประจำปีการศึกษา ๒๕๖๐</p> <p>๑๖.โครงการศึกษาดูงานในสถานประกอบการ</p> <p>๓) ด้านทักษะทางปัญญา จำนวน ...๘....โครงการ คือ</p> <p>๑. โครงการพัฒนาทักษะภาษาอังกฤษแก่นักศึกษาเพื่อเตรียมสอบ RMUTSV TEST</p> <p>๒. โครงการพี่สอนน้อง – เพื่อนสอนเพื่อน</p> <p>๓.โครงการแข่งขันทักษะทางด้านวิชาชีพระดับประกาศนียบัตรวิชาชีพชั้นสูง(ปวส.)</p> <p>๔.โครงการสัมมนาเชิงปฏิบัติการเขียนแผนสโมสรนักศึกษา</p> <p>๕.โครงการอบรมเชิงปฏิบัติการ ค่ายเรียนรู้ภาษาและวัฒนธรรมอาเซียน</p> <p>๖.โครงการต่อยอดสิ่งประดิษฐ์นักศึกษา</p>	





<p>มีการ ดำเนินการ ร ทำ เครื่องหมาย ✓หน้าข้อที่ ดำเนินการ)</p>	<p>ข้อ</p>	<p>การดำเนินงานตามเกณฑ์มาตรฐาน</p>	<p>หมายเลขและรายการเอกสาร</p>
		<p>๗.โครงการแข่งขันทักษะทางวิชาชีพพระดับ ประกาศนียบัตรวิชาชีพชั้นสูง ปวส</p> <p>๘.โครงการอบรมเชิงปฏิบัติการสมรรถนะ วิชาชีพพระดับประกาศนียบัตรวิชาชีพชั้นสูง ด้าน บริหารธุรกิจ</p> <p>๔) ด้านทักษะความสัมพันธ์ระหว่างบุคคลและ ความรับผิดชอบ จำนวน ....๑๖.... โครงการ คือ</p> <ol style="list-style-type: none"> <li>๑. โครงการวันรักกันมัน</li> <li>๒. โครงการพิธีไหว้ครู</li> <li>๓. โครงการซ้อมพิธีมอบประกาศนียบัตร วิชาชีพชั้นสูง ประจำปีการศึกษา ๒๕๕๙</li> <li>๔. โครงการวิทยาลัยรัฏฐมิ เติบ วัง ปั่น ครั้งที่ ๑</li> <li>๕. โครงการเตรียมความพร้อมพิธี พระราชทานปริญญาบัตร ประจำปีการศึกษา ๒๕๕๙</li> <li>๖. โครงการสร้างจิตสำนึกมหาวิทยาลัยสีเขียว</li> <li>๗. โครงการพัฒนาศักดิ์ภาพศิษย์เก่า</li> <li>๘.โครงการย้อนรอยเสด็จ รัชกาลที่ ๙ ฯ ไตรัม พระบารมี</li> <li>๙.โครงการกีฬาสามสัมพันธ์ด้านกายยาเสพติด</li> <li>๑๐.โครงการเลือกตั้งสโมสรนักศึกษา ประจำปี การศึกษา ๒๕๖๐</li> <li>๑๑.โครงการสืบทอดประเพณีและวัฒนธรรม ไทยโครงการสัมมนาเชิงปฏิบัติการเขียนแผน สโมสรนักศึกษา</li> <li>๑๒.โครงการจัดกิจกรรมวันสำคัญทางศาสนา กิจกรรมย่อยที่๒ รอมฎอนสัมพันธ์</li> </ol>	





วิทยาลัยรัฐภูมิ มหาวิทยาลัยเทคโนโลยีราชมงคลศรีวิชัย

<p>มีการ ดำเนินการ ร ทำ เครื่องหมาย ✓หน้าข้อที่ ดำเนินการ)</p>	<p>ข้อ</p>	<p>การดำเนินงานตามเกณฑ์มาตรฐาน</p>	<p>หมายเลขและรายการเอกสาร</p>
		<p>๑๓.โครงการอบรมเชิงปฏิบัติการ ค่ายเรียนรู้ ภาษาและวัฒนธรรมอาเซียน</p> <p>๑๔.โครงการวิทยาลัยพบปะผู้ปกครอง</p> <p>๑๕.โครงการรักษ่าสนองแนวพระราชดำริ พระนางเจ้าพระบรมราชินีนาถ</p> <p>๑๖.โครงการสัมมนาเชิงปฏิบัติการเขียนแผน สโมสรนักศึกษา</p> <p>๕) ด้านทักษะการวิเคราะห์เชิงตัวเลข การสื่อสาร และการใช้เทคโนโลยีสารสนเทศ จำนวน ๒ โครงการ</p> <p>๑.โครงการอบรมเชิงปฏิบัติการ การพัฒนา ทักษะการใช้คอมพิวเตอร์และเทคโนโลยี สารสนเทศ ตามมาตรฐาน IC๓</p> <p>๒.โครงการต่อยอดสิ่งประดิษฐ์นักศึกษา</p> <p>วิทยาลัยฯ มีการจัดกิจกรรมที่ส่งเสริม คุณลักษณะบัณฑิตตามมาตรฐานผลการเรียนรู้ ตามกรอบมาตรฐานคุณวุฒิแห่งชาติ ๕ ประการ โดยมีโครงการที่อยู่ในขอบข่าย</p>	
<p>✓</p>	<p>๓.</p>	<p>จัดกิจกรรมให้ความรู้และทักษะการประกัน คุณภาพการศึกษาแก่นักศึกษา</p> <p>วิทยาลัยฯ ได้มีกิจกรรมส่งคณะกรรมการ สโมสรนักศึกษาเข้าร่วมการสัมมนา คณะกรรมการองค์การนักศึกษาและสโมสร นักศึกษา ประจำปีการศึกษา ๒๕๖๐ ระหว่าง วันที่ ๓ -๕ กรกฎาคม ๒๕๖๐ ณ โรงแรมลำปารี สปอร์ต อำเภอเมือง จังหวัดพัทลุง</p>	<p>RPC-๑.๖-๓-๐๑ โครงการสัมมนา คณะกรรมการองค์การนักศึกษาและ สโมสรนักศึกษา ประจำปีการศึกษา ๒๕๖๐</p>



<p>มีการ ดำเนินการ ร ทำ เครื่องหมาย ✓หน้าข้อที่ ดำเนินการ)</p>	<p>ข้อ</p>	<p>การดำเนินงานตามเกณฑ์มาตรฐาน</p>	<p>หมายเลขและรายการเอกสาร</p>																		
<p>✓</p>	<p>๔.</p>	<p>ทุกกิจกรรมที่ดำเนินการ มีการประเมินผล ความสำเร็จตามวัตถุประสงค์ของกิจกรรมและนำ ผลการประเมินมาปรับปรุงการดำเนินงานครั้ง ต่อไป ในปีการศึกษา ๒๕๖๐ วิทยาลัยฯ ได้ ดำเนินการประเมินผลความสำเร็จกิจกรรมตาม วัตถุประสงค์ของกิจกรรมทุกครั้งหลังเสร็จสิ้น กิจกรรมพัฒนานักศึกษา ในด้านต่าง ๆ โดยใช้ เกณฑ์ระดับคะแนนในการประเมินความพึงพอใจ ด้านการความรู้ที่ได้ การนำไปใช้เพื่อให้เป็นตาม วัตถุประสงค์ของกิจกรรมของทุกโครงการ <u>เกณฑ์คะแนนประเมิน</u>  <table border="1" data-bbox="416 1064 986 1400"> <thead> <tr> <th>คะแนน</th> <th>ช่วงคะแนน</th> <th>ระดับความ คิดเห็น</th> </tr> </thead> <tbody> <tr> <td>๕</td> <td>๔.๕๐ - ๕.๐๐</td> <td>มากที่สุด</td> </tr> <tr> <td>๔</td> <td>๓.๕๐ - ๔.๔๙</td> <td>มาก</td> </tr> <tr> <td>๓</td> <td>๒.๕๐ - ๓.๔๙</td> <td>ปานกลาง</td> </tr> <tr> <td>๒</td> <td>๑.๕๐ - ๒.๔๙</td> <td>น้อย</td> </tr> <tr> <td>๑</td> <td>๐.๕๐ - ๑.๔๙</td> <td>น้อยที่สุด</td> </tr> </tbody> </table> <u>อย่างเช่นโครงการ</u>  <u>๑. โครงการเข้าค่ายคุณธรรม มีผู้เข้าร่วม</u>  <u>โครงการทั้งสิ้น ๒๓๑ คน ร้อยละความพึงพอใจ</u>  <u>ต่อการจัดกิจกรรม ๙๒.๐๐</u>  <u>๒. โครงการวันรักกันมัน มีผู้เข้าร่วมโครงการ</u>  <u>ทั้งสิ้น ๒๖๒ คน ร้อยละความพึงพอใจต่อการจัด</u>  <u>กิจกรรม ๙๓.๘๐</u> </p>	คะแนน	ช่วงคะแนน	ระดับความ คิดเห็น	๕	๔.๕๐ - ๕.๐๐	มากที่สุด	๔	๓.๕๐ - ๔.๔๙	มาก	๓	๒.๕๐ - ๓.๔๙	ปานกลาง	๒	๑.๕๐ - ๒.๔๙	น้อย	๑	๐.๕๐ - ๑.๔๙	น้อยที่สุด	<p>RPC-๑.๖-๔-๐๑ สรุปผลการประเมิน ความสำเร็จตามวัตถุประสงค์ของ กิจกรรม RPC-๑.๖-๔-๐๒ แผนการนำผล ประเมินไปปรับปรุงแผนการจัด กิจกรรมนักศึกษา ประจำปีการศึกษา ๒๕๖๐</p>
คะแนน	ช่วงคะแนน	ระดับความ คิดเห็น																			
๕	๔.๕๐ - ๕.๐๐	มากที่สุด																			
๔	๓.๕๐ - ๔.๔๙	มาก																			
๓	๒.๕๐ - ๓.๔๙	ปานกลาง																			
๒	๑.๕๐ - ๒.๔๙	น้อย																			
๑	๐.๕๐ - ๑.๔๙	น้อยที่สุด																			
<p>✓</p>	<p>๕.</p>	<p>ประเมินความสำเร็จตามวัตถุประสงค์ของ แผนการจัดกิจกรรมพัฒนานักศึกษา วิทยาลัยฯ มีการดำเนินการจัดกิจกรรมทุก กิจกรรมมีการประเมินความสำเร็จตาม วัตถุประสงค์ของแผนการจัดกิจกรรมพัฒนา</p>	<p>RPC-๑.๖-๕-๐๑ สรุปผลการประเมิน ตามตัวชี้วัดของแผนการจัดกิจกรรม พัฒนานักศึกษา</p>																		





<p>มีการ ดำเนินการ ร ทำ เครื่องหมาย ✓ หน้าข้อที่ ดำเนินการ)</p>	<p>ข้อ</p>	<p>การดำเนินงานตามเกณฑ์มาตรฐาน</p>	<p>หมายเลขและรายการเอกสาร</p>
		<p>นักศึกษา โดยกำหนดวัตถุประสงค์ไว้ ๒ ด้าน ดังนี้</p> <p>๑. เพื่อพัฒนานักศึกษาและดำเนินกิจกรรม นักศึกษาส่งเสริมคุณภาพบัณฑิตให้เป็นไปตาม มาตรฐานผลการเรียนรู้ตามกรอบมาตรฐาน คุณวุฒิแห่งชาติ ๕ ประการ ผลการประเมินตามตัวชี้วัด จัดกิจกรรมพัฒนา นักศึกษาครบทั้ง ๕ ด้าน</p> <p>๑.๑ คุณธรรมจริยธรรม จำนวน ๖ โครงการ                      ๑.๒ ความรู้ จำนวน ๑๖ โครงการ                      ๑.๓ ทักษะทางปัญญา จำนวน ๘ โครงการ                      ๑.๔ ทักษะความสัมพันธ์ระหว่างบุคคลและ ความรับผิดชอบ จำนวน ๑๖ โครงการ                      ๑.๕ ทักษะการวิเคราะห์เชิงตัวเลข การสื่อสาร และการใช้เทคโนโลยี จำนวน ๒ โครงการ</p> <p>๒. เพื่อให้ให้นักศึกษาเข้าร่วมกิจกรรมเสริม หลักสูตร ๕ ประการ ผลการประเมินตามตัวชี้วัด จัดกิจกรรมเสริม หลักสูตร ครบทั้ง ๕ ด้าน</p> <p>๒.๑ พัฒนาคุณธรรมจริยธรรม จำนวน ๖ โครงการ                      ๒.๒ พัฒนาทักษะทางวิชาการและวิชาชีพ จำนวน ๘ โครงการ                      ๒.๓ พัฒนาบุคลิกภาพ จำนวน ๔ โครงการ                      ๒.๔ พัฒนาสุขภาพ จำนวน ๔ โครงการ                      ๒.๕ ทำนุบำรุงส่งเสริมศิลปวัฒนธรรม จำนวน ๑๖ โครงการ</p> <p><u>ตัวชี้วัดความสำเร็จ</u></p> <p>๑. แผนกิจกรรมการพัฒนานักศึกษาบรรลุ เป้าหมายไม่น้อยกว่า ร้อยละ ๘๐                      ผลการประเมินตามตัวชี้วัด</p>	<p>RPC-๑.๖-๕-๐๒ สรุปผลการจัด                      โครงการ/กิจกรรม ประจำปีการศึกษา                      ๒๕๖๐</p>





วิทยาลัยรัตภูมิ มหาวิทยาลัยเทคโนโลยีราชมงคลศรีวิชัย

<p>มีการ ดำเนินการ ร ทำ เครื่องหมาย ✓ หน้าข้อที่ ดำเนินการ)</p>	<p>ข้อ</p>	<p>การดำเนินงานตามเกณฑ์มาตรฐาน</p>	<p>หมายเลขและรายการเอกสาร</p>
		<p>วิทยาลัย ฯ ดำเนินโครงการตามแผนกิจกรรมพัฒนานักศึกษาทั้งสิ้น จำนวน ๒๓ โครงการ บรรลุเป้าหมายไม่น้อยกว่า ร้อยละ ๘๐</p> <p>๒.โครงการกิจกรรมพัฒนานักศึกษาทุกโครงการ บรรลุความสำเร็จตามวัตถุประสงค์ในการจัดโครงการไม่น้อยกว่า ร้อยละ ๘๐</p> <p><u>ผลการประเมินตามตัวชี้วัด</u></p> <p>วิทยาลัย ฯ ดำเนินโครงการกิจกรรมพัฒนานักศึกษาทุกโครงการบรรลุความสำเร็จตามวัตถุประสงค์ในการจัดโครงการไม่น้อยกว่า ร้อยละ ๘๐</p> <p>จากการดำเนินกิจกรรมพัฒนานักศึกษาตามแผนการพัฒนานักศึกษา วิทยาลัย ฯ ได้ประเมินความสำเร็จตามวัตถุประสงค์ของแผนการจัดกิจกรรมพัฒนานักศึกษา จึงมีผลการประเมินของแผนการจัดกิจกรรมตามตัวชี้วัด คิดเป็นร้อยละ ๑๐๐</p>	
<p>✓</p>	<p>๖.</p>	<p>นำผลการประเมินไปปรับปรุงแผนหรือปรับปรุงการจัดกิจกรรมเพื่อพัฒนานักศึกษา</p> <p>จากการประเมินผลแผนพัฒนานักศึกษานักศึกษา ประจำปีการศึกษา ๒๕๕๙ ทางวิทยาลัย ฯ ได้มีข้อเสนอแนะจากนักศึกษาในเรื่องของกิจกรรมเยอะเกินไปอาจทำให้มีผลกระทบกับการเรียนการสอน โดยสโมสรนักศึกษาชุดใหม่ได้นำปัญหาและอุปสรรคที่พบเข้าร่วมประชุมเพื่อนำข้อเสนอแนะไปปรับปรุงและจัดทำร่างแผนพัฒนานักศึกษานักศึกษา ในปีการศึกษา ๒๕๖๐ โดยดำเนินการปรับปรุงในเรื่องของการปรับลดกิจกรรมและยุบรวมกิจกรรมเพื่อให้สอดคล้องกับการเรียนการสอนของนักศึกษาในวิทยาลัย ฯ อาทิเช่น โครงการวัยรุ่นยุคใหม่ใส่ใจสิ่งแวดล้อม ดำเนินการพร้อมกับ</p>	<p>RPC-๑.๖-๖-๐๑ แผนพัฒนางิจกรรมนักศึกษา ประจำปีการศึกษา ๒๕๕๙</p> <p>RPC-๑.๖-๖-๐๒ แผนพัฒนางิจกรรมนักศึกษา ประจำปีการศึกษา ๒๕๖๐</p>



วิทยาลัยรัฏฐมิ มหาวิทยาลัยเทคโนโลยีราชมงคลศรีวิชัย

มีการ ดำเนินการ ร ทำ เครื่องหมาย ✓ หน้าข้อที่ ดำเนินการ)	ข้อ	การดำเนินงานตามเกณฑ์มาตรฐาน	หมายเลขและรายการเอกสาร
		<p>โครงการรักษ่าสนองแนวพระราชดำริสมเด็จพระนางเจ้าพระบรมราชินีนาถ เมื่อปีการศึกษา ๒๕๕๙ ทางวิทยาลัยมีการจัดกิจกรรม จำนวน ๔๐ โครงการ และในปีการศึกษา ๒๕๖๐ ทางวิทยาลัยมีการปรับลดกิจกรรมเหลือ ๓๗ โครงการ</p>	

ผลการประเมินตนเองปีนี้

เป้าหมาย	ผลดำเนินงาน	คะแนนการประเมินตนเอง	บรรลุเป้าหมาย
๖ ข้อ	๖ ข้อ	๕ คะแนน	บรรลุเป้าหมาย



## องค์ประกอบที่ ๒ การวิจัย

- ตัวบ่งชี้ที่ ๒.๑** : ระบบและกลไกการบริหารและพัฒนางานวิจัยหรืองานสร้างสรรค์
- ชนิดของตัวบ่งชี้** : กระบวนการ
- การคิดรอบปี** : ปีการศึกษา ๒๕๖๐ (ปีประเมิน)
- ผู้รับผิดชอบ** : ๑. รองผู้อำนวยการที่กำกับตัวบ่งชี้ (นางสุพัตรา เพ็งเกลี้ยง)  
๒. นายศุภกร แก้วละเอียต ตำแหน่ง เจ้าหน้าที่วิจัยผู้รับผิดชอบรวบรวมและเขียนรายงาน

**คำอธิบายตัวบ่งชี้** :

สถาบันอุดมศึกษาต้องมีการบริหารจัดการงานวิจัยและงานสร้างสรรค์ที่มีคุณภาพโดยมีแนวทางการดำเนินงานที่เป็นระบบและมีกลไกส่งเสริมสนับสนุนครบถ้วน เพื่อให้สามารถดำเนินการได้ตามแผนที่กำหนดไว้ ทั้งการสนับสนุนด้านการจัดหาแหล่งทุนวิจัยและการจัดสรรทุนวิจัยจากงบประมาณของสถาบันให้กับบุคลากร ส่งเสริมพัฒนาสมรรถนะแก่อาจารย์และนักวิจัย การสนับสนุนทรัพยากรที่จำเป็นซึ่งรวมถึงทรัพยากรบุคคล ทรัพยากรการเงิน เครื่องมืออุปกรณ์ที่เกี่ยวข้องต่างๆ ตลอดจนจัดระบบสร้างขวัญและกำลังใจแก่นักวิจัยอย่างเหมาะสม ตลอดจนมีระบบและกลไกเพื่อช่วยในการคุ้มครองสิทธิของงานวิจัยหรืองานสร้างสรรค์ที่นำไปใช้ประโยชน์

**เกณฑ์การประเมิน: ๖ ข้อ**

คะแนน ๑	คะแนน ๒	คะแนน ๓	คะแนน ๔	คะแนน ๕
มีการดำเนินการ ๑ ข้อ	มีการดำเนินการ ๒ ข้อ	มีการดำเนินการ ๓ - ๔ ข้อ	มีการดำเนินการ ๕ ข้อ	มีการดำเนินการ ๖ ข้อ

**ผลการดำเนินงาน:**

มีการดำเนินการ ทำเครื่องหมาย ✓ หน้าข้อที่ ดำเนินการ)	ข้อ	การดำเนินงานตามเกณฑ์มาตรฐาน	หมายเลขและรายการเอกสาร
✓	๑.	มีระบบสารสนเทศเพื่อการบริหารงานวิจัยที่สามารถนำไปใช้ประโยชน์ในการบริหารงานวิจัยและงานสร้างสรรค์ วิทยาลัยรัฏฐุมิ มีการใช้ระบบสารสนเทศในการบริหารและพัฒนางานวิจัยดังนี้ - ระบบสืบค้นฐานข้อมูลงานวิจัย <a href="http://www/๒.rmutsv.ac.th/node/๕๖">http://www/๒.rmutsv.ac.th/node/๕๖</a> - การ UPLOAD งานวิจัยระบบ NRMS สำหรับข้อเสนอโครงการงบประมาณแผ่นดิน	RPC-๒.๑-๑-๐๑ Print out หน้าเว็บไซต์สืบค้นข้อมูล RPC -๒.๑-๑-๐๒ Print out การ Upload งานวิจัยระบบ NRMS RPC -๒.๑-๑-๐๓ Print out ประชาสัมพันธ์งานวิจัยผ่านหน้าเว็บไซต์วิทยาลัยรัฏฐุมิ





วิทยาลัยรัฏฐุมิ มหาวิทยาลัยเทคโนโลยีราชมงคลศรีวิชัย

มีการ ดำเนินการ ทำเครื่องหมาย ✓ หน้าข้อที่ ดำเนินการ)	ข้อ	การดำเนินงานตามเกณฑ์มาตรฐาน	หมายเลขและรายการเอกสาร
		<p>- การส่งข้อมูลรายละเอียดต่าง ๆ ที่เกี่ยวข้องกั งานวิจัยผ่านสื่อออนไลน์ ได้แก่ Email, Facebook , line ของกลุ่มวิทยาลัยรัฏฐุมิ นอกจากนี้ยังมีการสนับสนุนให้นักวิจัยเข้าร่วม โครงการต่าง ๆ ที่เกี่ยวข้องกับการใช้ระบบสารสนเทศเพื่อ การบริหารงานวิจัย</p>	
✓	๒.	<p>สนับสนุนพันธกิจด้านการวิจัยหรืองานสร้างสรรค์ใน ประเด็นต่อไปนี้</p> <p>-ห้องปฏิบัติการหรือห้องปฏิบัติงานสร้างสรรค์ หรือ หน่วยวิจัย หรือศูนย์เครื่องมือ หรือศูนย์ให้คำปรึกษาและ สนับสนุนการวิจัยหรืองานสร้างสรรค์</p> <p>-ห้องสมุดหรือแหล่งค้นคว้าข้อมูลสนับสนุนการวิจัย หรืองานสร้างสรรค์</p> <p>-สิ่งอำนวยความสะดวกหรือการรักษาความปลอดภัย ในการวิจัยหรือการผลิตงานสร้างสรรค์ เช่น ระบบ เทคโนโลยีสารสนเทศ ระบบรักษาความปลอดภัยใน ห้องปฏิบัติการ</p> <p>-กิจกรรมวิชาการที่ส่งเสริมงานวิจัยหรืองาน สร้างสรรค์ เช่น การจัดประชุมวิชาการ การจัดแสดงงาน สร้างสรรค์ การจัดให้มีศาสตราจารย์อาคันตุกะหรือ ศาสตราจารย์รับเชิญ (visiting professor)</p> <p>วิทยาลัยรัฏฐุมิ มีการสนับสนุนพันธกิจด้านการวิจัย ใน ประเด็นดังต่อไปนี้</p> <p>-ห้องปฏิบัติการหรือห้องปฏิบัติงานสร้างสรรค์ หรือ หน่วยวิจัย หรือศูนย์เครื่องมือ หรือศูนย์ให้คำปรึกษาและ สนับสนุนการวิจัยหรืองานสร้างสรรค์</p> <p>* มีการจัดหางบประมาณเพื่อสนับสนุน พันธกิจด้าน การวิจัยอย่างเพียงพอ และมีการรวบรวมแหล่งทุนวิจัย ต่าง ๆ เพื่อให้คณาจารย์ใช้เป็นข้อมูลในการขอทุนวิจัย งบประมาณสนับสนุนการวิจัย</p>	<p>RPC -๒.๑-๒-๐๑ เอกสารการจัดสรรงบประมาณ รายจ่ายรายได้ประจำปี งบประมาณ พ.ศ. ๒๕๖๐ RPC -๒.๑-๒-๐๒ แบบสรุปรายงานวิจัยที่ได้รับการตีพิมพ์ เผยแพร่ RPC -๒.๑-๒-๐๓ ห้องปฏิบัติการไปไอทีเซล RPC -๒.๑-๒-๐๔ Print out หน้าเว็บไซต์ฐานข้อมูล อิเล็กทรอนิกส์และตัวอย่างหน้า เว็บไซต์การสืบค้น RPC -๒.๑-๒-๐๕ Print out หน้าเว็บไซต์ระบบ เทคโนโลยีสารสนเทศ ของ สวพ. RPC -๒.๑-๒-๐๖ ภาพถ่าย ห้องปฏิบัติการ RPC -๒.๑-๒-๐๗ ภาพถ่ายห้องสมุด</p>



<p>มีการ ดำเนินการ ทำเครื่องหมาย ✓ หน้าข้อที่ ดำเนินการ)</p>	<p>ข้อ</p>	<p>การดำเนินงานตามเกณฑ์มาตรฐาน</p>	<p>หมายเลขและรายการเอกสาร</p>
		<p>-ห้องสมุดหรือแหล่งค้นคว้าข้อมูลสนับสนุนการวิจัยหรือ งานสร้างสรรค์</p> <p>* มีการสนับสนุนให้อาจารย์ นักวิจัย ใช้ฐานข้อมูล การวิจัยร่วมกัน อาทิ ฐานข้อมูลงานวิจัยและงาน สร้างสรรค์ ฐานข้อมูลอิเล็กทรอนิกส์ ระบบสืบค้น สิทธิบัตรทั่วโลก ฐานข้อมูลวิจัยไทยของสถาบันวิจัยและ พัฒนา มทร.ศรีวิชัย โดยสถาบันวิจัยและพัฒนา (ระบบ RISS)</p> <p>-สิ่งอำนวยความสะดวกหรือการรักษาความปลอดภัยใน การวิจัยหรือการผลิตงานสร้างสรรค์ เช่น ระบบเทคโนโลยี สารสนเทศ ระบบรักษาความปลอดภัยในห้องปฏิบัติการ</p> <p>* มีระบบสารสนเทศเพื่อการวิจัยที่ครอบคลุมข้อมูล ข่าวสารอย่างน้อย ๕ ด้าน ซึ่งมีการวางโครงสร้างและ สนับสนุนโดย สถาบันวิจัยและพัฒนา เช่น</p> <p>(๑) ด้านแหล่งทุนวิจัยทั้งภายในและภายนอกสถาบัน</p> <p>(๒) ด้านการวิจัยทั้งปัจจุบันและผลงานที่ผ่านมา</p> <p>(๓) ด้านแหล่งเผยแพร่ผลงานวิจัยทั้งวารสารและการ ประชุมวิชาการ ตลอดจนข้อมูล การสนับสนุนในการ เผยแพร่ผลงาน</p> <p>(๔) ข้อมูลด้านระบบกลไกในการส่งเสริมการนำ ผลงานวิจัยและงานสร้างสรรค์ไปใช้ประโยชน์รวมถึงการ ส่งเสริมด้านการจดสิทธิบัตร อนุสิทธิบัตรและการซื้อขาย ทรัพย์สินทางปัญญา</p> <p>(๕) ข้อมูลเกี่ยวกับระเบียบ หลักเกณฑ์และแนวปฏิบัติ อื่น ๆ ที่เกี่ยวข้องกับการวิจัยและงานสร้างสรรค์</p> <p>-กิจกรรมวิชาการที่ส่งเสริมงานวิจัยหรืองานสร้างสรรค์ เช่น การจัดประชุมวิชาการ การจัดแสดงงานสร้างสรรค์</p>	



วิทยาลัยรัฏฐมิ มหาวิทยาลัยเทคโนโลยีราชมงคลศรีวิชัย

มีการ ดำเนินการ ทำเครื่องหมาย ✓ หน้าข้อที่ ดำเนินการ)	ข้อ	การดำเนินงานตามเกณฑ์มาตรฐาน	หมายเลขและรายการเอกสาร
		<p>* มีการส่งเสริมพัฒนาศักยภาพด้านการวิจัยของ อาจารย์โดยมีการจัดสรรงบประมาณสนับสนุนให้อาจารย์ ได้เข้าร่วมประชุมวิชาการ ดูงาน นำเสนอ ผลงานใน ประเทศ และนำเสนอผลงานทางวิชาการ ณ ต่างประเทศ</p> <p>* มีการสนับสนุนและส่งเสริมการตีพิมพ์เผยแพร่ ผลงานวิจัย และสนับสนุนค่าตีพิมพ์ผลงานทางวิชาการใน วารสารวิชาการ เพื่อส่งเสริมให้อาจารย์ได้มีโอกาส แสวงหาความรู้ความก้าวหน้าทางวิชาการ</p>	
✓	๓.	<p>จัดสรรงบประมาณ เพื่อเป็นทุนวิจัยหรืองานสร้างสรรค์ วิทยาลัยฯ ร่วมกับมหาวิทยาลัยเทคโนโลยีราชมงคลศรีวิชัยได้มีการจัดสรรงบประมาณเพื่อเป็นทุนวิจัย โดยแบ่งออกเป็นทุน ๓ ประเภท ประกอบด้วยทุนอุดหนุน วิจัยเงินรายได้, ทุนอุดหนุนวิจัยงบประมาณแผ่นดิน และ ทุนอุดหนุนการวิจัยภายนอก โดยใช้ระบบกลไกของ สถาบันวิจัยและพัฒนาในการยื่นขอทุน รายละเอียด ดังต่อไปนี้</p> <p>ทุนอุดหนุนวิจัยงบประมาณแผ่นดิน ประจำปี งบประมาณ ๒๕๖๑</p> <ul style="list-style-type: none"> <li>- โครงการ “เครื่องผ่าจาวตาลโตนดแบบอัตโนมัติ” จำนวนเงิน ๓๐๐,๐๐๐ บาท</li> <li>- โครงการ “แอปพลิเคชัน การออกกำลังกาย ผู้สูงอายุสมาร์ตโฟนแอนดรอยด์” จำนวนเงิน ๒๘๐,๐๐๐ บาท</li> <li>- โครงการ “การเพิ่มประสิทธิภาพการเพาะเห็ดใน โรงเพาะเห็ดแบบปิดโดยใช้ระบบควบคุมผ่าน ออนไลน์แอปพลิเคชัน กรณีศึกษา วิสาหกิจ ชุมชน บ้านปลายละหาน อำเภอรัฏฐมิ จังหวัด สงขลา” จำนวนเงิน ๔๙๖,๐๐๐ บาท</li> <li>- โครงการ “การวิเคราะห์ต้นทุนและผลตอบแทน ในการทำการเกษตรในรูปแบบแปลงใหญ่ : กรณีศึกษา จังหวัดสงขลา” จำนวนเงิน ๔๙๙,๗๐๐ บาท</li> </ul>	<p>RPC -๒.๑-๓-๐๑ ตัวอย่างเอกสารการจัดสร งงบประมาณรายจ่าย ประจำปี งบประมาณ ๒๕๖๑ และเงินรายได้ ประจำปีงบประมาณ พ.ศ.๒๕๖๑</p> <p>RPC -๒.๑-๓-๐๒ Print out หน้าเว็บไซต์ สวพ. ส่วน ที่เกี่ยวข้องกับทุนวิจัยภายนอก</p> <p>RPC -๒.๑-๓-๐๓ ตัวอย่างการแจ้งผลการพิจารณาขอ โครงการวิจัยจาก สวพ.</p> <p>RPC -๒.๑-๓-๐๔ ประกาศรับข้อเสนอโครงการวิจัย</p> <p>RPC -๒.๑-๓-๐๕ โครงการวิจัยและสัญญา</p>



<p>มีการ ดำเนินการ ทำเครื่องหมาย ✓ หน้าข้อที่ ดำเนินการ)</p>	<p>ข้อ</p>	<p>การดำเนินงานตามเกณฑ์มาตรฐาน</p>	<p>หมายเลขและรายการเอกสาร</p>
		<ul style="list-style-type: none"> <li>- โครงการ “การพัฒนาระบบให้น้ำและปุ๋ยอัตโนมัติสำหรับแปลงเกษตรแบบไฮโดรโปนิิกส์โดยใช้พลังงานแสงอาทิตย์” จำนวนเงิน ๓๐๐,๐๐๐ บาท ทุนอุดหนุนวิจัยงบประมาณรายได้ ประจำปีงบประมาณ ๒๕๖๑</li> <li>- โครงการ “การพัฒนาตัวชี้วัดการประเมินประสิทธิภาพของกลุ่มผู้ผลิตผลิตภัณฑ์ชุมชนในจังหวัดสงขลา” จำนวนเงิน ๔๕,๐๐๐ บาท</li> <li>- โครงการ “ความสัมพันธ์ระหว่างประสิทธิผลการจัดการขายกับการดำเนินงานของวิสาหกิจชุมชนในจังหวัดสงขลา” จำนวนเงิน ๔๘,๐๐๐ บาท</li> <li>- โครงการ “การใช้หลักการคืนเพื่อเพิ่มประสิทธิภาพระบบจัดการครุภัณฑ์โดยใช้ควาไค้ดผ่านแอนดรอยแอฟพลิเคชั่น” จำนวนเงิน ๔๐,๐๐๐ บาท</li> <li>- โครงการ “แอปพลิเคชั่นแนะนำการดูแลสุขภาพสำหรับผู้สูงอายุบนสมาร์ตโฟนแอนดรอยด์” จำนวนเงิน ๔๐,๐๐๐ บาท</li> <li>- โครงการ “คุณลักษณะของบัณฑิตสาขาการบัญชีที่สถานประกอบการในจังหวัดสงขลาต้องการ” จำนวนเงิน ๓๐,๐๐๐ บาท</li> <li>- โครงการ “การศึกษาปัญหาและผลกระทบของภาวการณ์ขาดทุนของผลิตภัณฑ์กลุ่มการผลิตกะละแม่วิสาหกิจชุมชนบ้านกันใหญ่ อำเภอรัตภูมิ จังหวัดสงขลา” จำนวนเงิน ๓๐,๐๐๐ บาท</li> <li>- โครงการ “การพัฒนาโปรแกรมบันทึกบัญชีรายรับรายจ่ายบนระบบปฏิบัติการแอนดรอยด์” จำนวนเงิน ๔๐,๐๐๐ บาท</li> </ul>	



วิทยาลัยรัฐภูมิ มหาวิทยาลัยเทคโนโลยีราชมงคลศรีวิชัย

มีการ ดำเนินการ ทำเครื่องหมาย ✓ หน้าข้อที่ ดำเนินการ)	ข้อ	การดำเนินงานตามเกณฑ์มาตรฐาน	หมายเลขและรายการเอกสาร
		<ul style="list-style-type: none"> <li>- โครงการ “ระบบควบคุมการเปิดปิดประตูด้วยเทคโนโลยี NFC บนสมาร์ตโฟน” จำนวนเงิน ๔๕,๐๐๐ บาท</li> <li>- โครงการ “อุปกรณ์ชาร์จแบตเตอรี่รถยนต์ด้วยพัลส์ระบายความร้อนหน้าเครื่อง” จำนวนเงิน ๓๓,๐๐๐ บาท</li> </ul> <p>สถาบันวิจัยและพัฒนาได้จัดหาข้อมูลแหล่งเงินทุนสำหรับนักวิจัยหน้าใหม่ โดยประกาศไว้บนหน้าเว็บไซต์ และแจ้งผ่านอีเมล ของนักวิจัยทุกท่าน ที่มีแหล่งทุนแจ้งมาทางสถาบันวิจัยและพัฒนาและแจ้งผลการพิจารณาข้อเสนอโครงการวิจัยประจำปีงบประมาณมายังวิทยาลัยฯ</p>	
✓	๔.	<p>จัดสรรงบประมาณเพื่อสนับสนุนการเผยแพร่ผลงานวิจัยหรืองานสร้างสรรค์ในการประชุมวิชาการหรือการตีพิมพ์ในวารสารระดับชาติหรือนานาชาติ</p> <p>การนำเสนอผลงานวิจัยระดับชาติและนานาชาติภายในประเทศรวมถึงค่าตอบแทนในการตีพิมพ์วารสารจะใช้เงินทุนจากกองทุนวิจัยของหน่วยงานหรือใช้เงินสำหรับการเดินทางไปราชการในการประชุมวิชาการเพื่อพัฒนาศักยภาพด้านการวิจัย</p> <p>โดยในระหว่างวันที่ ๑ มิ.ย.๒๕๖๐ ถึง ๓๑ พ.ค.๒๕๖๑ มีจำนวนอาจารย์ขอทุนสนับสนุนการวิจัยจากวิทยาลัยจำนวน ๑๒ ราย รวมจำนวนเงินสนับสนุนจากกองทุนวิจัยทั้งสิ้น ๒๐๔,๐๓๖.- บาท</p> <p>การนำเสนอผลงานวิจัยระดับนานาชาติ ๓ ประเทศ ต่างประเทศ จะใช้เงินทุนจากกองทุนวิจัยของมหาวิทยาลัยเทคโนโลยีราชมงคลศรีวิชัย โดยสถาบันวิจัยและพัฒนาเป็นผู้พิจารณารายละเอียดในการสนับสนุนการเผยแพร่ผลงานวิจัย</p>	<p>RPC -๒.๑-๔-๐๑ ประกาศมหาวิทยาลัยเทคโนโลยีราชมงคลศรีวิชัย เรื่อง หลักเกณฑ์การสนับสนุนบุคลากรไปนำเสนอผลงานวิจัยในระดับนานาชาติ พ.ศ. ๒๕๕๙</p> <p>RPC -๒.๑-๔-๐๒ ประกาศมหาวิทยาลัยเทคโนโลยีราชมงคลศรีวิชัย เรื่อง ทุนสนับสนุนการวิจัย จากงบประมาณเงินรายได้ ประจำปีงบประมาณ พ.ศ. ๒๕๖๐</p> <p>RPC -๒.๑-๔-๐๓ ระเบียบมหาวิทยาลัยเทคโนโลยีราชมงคลศรีวิชัย ว่าด้วยการใช้จ่ายเงินอุดหนุนเพื่อการวิจัย ฉบับปรับปรุง พ.ศ. ๒๕๕๙</p> <p>RPC -๒.๑-๔-๐๔</p>





วิทยาลัยรัฐภูมิ มหาวิทยาลัยเทคโนโลยีราชมงคลศรีวิชัย

มีการ ดำเนินการ ทำเครื่องหมาย ✓ หน้าข้อที่ ดำเนินการ)	ข้อ	การดำเนินงานตามเกณฑ์มาตรฐาน	หมายเลขและรายการเอกสาร
			<p>ประกาศมหาวิทยาลัยเทคโนโลยีราชมงคลศรีวิชัย เรื่อง การติดตามและประเมินผลโครงการวิจัยที่ได้รับอุดหนุนเพื่อการวิจัย พ.ศ. ๒๕๕๙ RPC -๒.๑-๔-๐๕</p> <p>ระเบียบมหาวิทยาลัยเทคโนโลยีราชมงคลศรีวิชัย ว่าด้วยการจ่ายค่าตอบแทนผู้ทรงคุณวุฒิพิจารณาข้อเสนอโครงการวิจัย ติดตามและประมวลผล งานวิจัยและต้นฉบับบทความวิจัยเพื่อตีพิมพ์เผยแพร่ พ.ศ.๒๕๕๖ RPC -๒.๑-๔-๐๖</p> <p>ประกาศมหาวิทยาลัยเทคโนโลยีราชมงคลศรีวิชัย เรื่อง หลักเกณฑ์การสนับสนุนค่าตอบแทนการตีพิมพ์ผลงานวิจัยในวารสารวิชาการ พ.ศ. ๒๕๕๙ RPC -๒.๑-๔-๐๗</p> <p>คำสั่งแต่งตั้งคณะกรรมการกองทุนส่งเสริมพัฒนางานวิจัยวิทยาลัยรัฐภูมิ RPC -๒.๑-๔-๐๘</p> <p>ทะเบียนคุมเงินกองทุนวิจัย</p>
✓	๕.	<p>มีการพัฒนาสมรรถนะอาจารย์และนักวิจัย มีการสร้างขวัญและกำลังใจตลอดจนยกย่องอาจารย์และนักวิจัยที่มีผลงานวิจัยหรืองานสร้างสรรค์ดีเด่น</p> <p>วิทยาลัยฯ มีการพัฒนาสมรรถนะอาจารย์และนักวิจัย โดยการส่งนักวิจัย เข้าร่วม</p> <p>๑.โครงการอบรมเชิงปฏิบัติการ เรื่อง “เทคนิคการเขียนตำราจากงานวิจัย”</p>	<p>RPC -๒.๑-๕-๐๑</p> <p>ประกาศหลักเกณฑ์การสนับสนุนค่าตอบแทนการตีพิมพ์ผลงานวิจัยในวารสารวิชาการ พ.ศ.๒๕๕๙ RPC -๒.๑-๕-๐๒</p> <p>ผลงานที่ได้รับสนับสนุนค่าตอบแทนการตีพิมพ์ผลงานวิจัย</p>



วิทยาลัยรัฏฐุมิ มหาวิทยาลัยเทคโนโลยีราชมงคลศรีวิชัย

มีการ ดำเนินการ ทำเครื่องหมาย ✓ หน้าข้อที่ ดำเนินการ)	ข้อ	การดำเนินงานตามเกณฑ์มาตรฐาน	หมายเลขและรายการเอกสาร
		<p>๒.โครงการเพื่อจัดทำแผนบูรณาการด้านการวิจัยและนวัตกรรม</p> <p>วิทยาลัยฯ สนับสนุนให้นักวิจัยทั้งสายวิชาการและสายสนับสนุนได้มีการพัฒนาในด้านการเขียนงานวิจัย เพื่อให้ได้รับการตีพิมพ์เผยแพร่ในวารสารที่เป็นที่ยอมรับ และวิทยาลัยรัฏฐุมิ ได้อ้างอิงประกาศหลักเกณฑ์การสนับสนุนค่าตอบแทนการตีพิมพ์ผลงานวิจัยในวารสารวิชาการ ในปี ๒๕๖๐ วิทยาลัยรัฏฐุมิมีผลงานวิจัยที่ได้รับการตีพิมพ์ตามหลักเกณฑ์การสนับสนุนค่าตอบแทนฯ จำนวน ๑ ผลงาน ได้แก่ ผลงานของ ดร.อาริษา โสภากาจารย์ เรื่อง เครื่องเหวี่ยงแยกเนื้อปาล์มน้ำมันออกจากเมล็ดโดยไม่ผ่านกระบวนการนึ่งด้วยไอน้ำ ในวารสารชื่อ วารสารวิจัยมหาวิทยาลัยเทคโนโลยีราชมงคลศรีวิชัย ปีที่ ๙ ฉบับที่ ๑ เดือน มกราคม – มิถุนายน ปี ๒๕๖๐ หน้า ๘๙-๙๗ ซึ่งเป็นวารสารที่อยู่ในฐานข้อมูล TCI (Thai Journal Citation Index) กลุ่มที่ ๑ ได้รับค่าตอบแทนเป็นเงิน ๕,๐๐๐ บาท (ห้าพันบาทถ้วน) ตามประกาศ เรื่อง หลักเกณฑ์การสนับสนุนค่าตอบแทนการตีพิมพ์ผลงานวิจัยในวารสารวิชาการ พ.ศ.๒๕๕๙</p> <p>มีการสร้างขวัญและกำลังใจตลอดจนยกย่องอาจารย์และนักวิจัยที่มีผลงานวิจัยหรืองานสร้างสรรค์ดีเด่น จำนวน ๑ ผลงาน คือ อาจารย์สุดีห์ นิเซ็ง รับมอบเกียรติบัตรจากสภามหาวิทยาลัยเทคโนโลยีราชมงคลศรีวิชัย ในโอกาสที่ได้รับรางวัลระดับนานาชาติ จากการเข้าร่วมแข่งขันนวัตกรรมที่ประเทศเกาหลี</p>	<p>RPC -๒.๑-๕-๐๓ บันทึกข้อความ เรื่อง ขอส่งคำสั่งเข้าร่วมโครงการและโครงการ เรื่อง “เทคนิคการเขียนตำราจากงานวิจัย”</p> <p>RPC -๒.๑-๕-๐๔ บันทึกข้อความ เรื่อง ขอเชิญบุคลากรเข้าร่วมโครงการและหนังสือตอบรับการเข้าร่วมโครงการ เรื่อง “จัดทำแผนบูรณาการด้านการวิจัยและนวัตกรรม”</p> <p>RPC -๒.๑-๕-๐๕ เล่มรายงานประจำปีสภามหาวิทยาลัยเทคโนโลยีราชมงคลศรีวิชัย ประจำปีการศึกษา ๒๕๖๐</p>
✓	๖.	<p>มีระบบและกลไกเพื่อช่วยในการคุ้มครองสิทธิของงานวิจัยหรืองานสร้างสรรค์ที่นำไปใช้ประโยชน์และดำเนินการตามระบบที่กำหนด</p> <p>วิทยาลัยฯ อ้างอิงระบบและกลไกเพื่อช่วยในการคุ้มครองสิทธิของงานวิจัยหรืองานสร้างสรรค์ที่นำไปใช้ประโยชน์ โดยปฏิบัติตามระเบียบมหาวิทยาลัยเทคโนโลยีราชมงคลศรีวิชัย ว่าด้วย การดำเนินการด้านสิทธิบัตรหรืออนุสิทธิบัตรอันเกิดจากการประดิษฐ์มาใช้เป็นแนวทางใน</p>	<p>RPC -๒.๑-๖-๐๑ Print out เว็บไซต์ ระเบียบมหาวิทยาลัยเทคโนโลยีราชมงคลศรีวิชัยว่าด้วยการดำเนินการด้านสิทธิบัตรหรืออนุสิทธิบัตรอันเกิดจากการประดิษฐ์</p> <p>RPC -๒.๑-๖-๐๒</p>



วิทยาลัยราชภัฏภูมิ มหาวิทยาลัยเทคโนโลยีราชมงคลศรีวิชัย

มีการ ดำเนินการ ทำเครื่องหมาย ✓ หน้าข้อที่ ดำเนินการ)	ข้อ	การดำเนินงานตามเกณฑ์มาตรฐาน	หมายเลขและรายการเอกสาร
		<p>การดำเนินงาน ในปีการศึกษา ๒๕๖๐ วิทยาลัยมี ผลงานวิจัยที่ต้องการขอคุ้มครองสิทธิ “อนุสิทธิบัตร” จำนวน ๑ ผลงาน ได้แก่ ผลงานของ อาจารย์สุหัตถ์ นิเซ็ง เรื่อง ระบบผลิตไบโอดีเซลจากน้ำมันกรดไขมันอิสระต่ำ โดยใช้คลื่นไมโครเวฟร่วมกับท่อผสมแบบสตีลร่วมกับคลื่น ไมโครเวฟ โดยผ่านระบบเพื่อช่วยในการคุ้มครองสิทธิ งานวิจัยหรืองานสร้างสรรค์ <u>ซึ่งอยู่ในการดำเนินการตามขั้นตอนดังนี้</u></p> <ol style="list-style-type: none"> <li>๑. นายสุหัตถ์ นิเซ็ง แจ้งความประสงค์การคุ้มครอง สิทธิ</li> <li>๒. บริการให้คำปรึกษาและจัดเตรียมเอกสาร เบื้องต้น</li> <li>๓. จัดทำเอกสารคำขอ</li> <li>๔. นายสุหัตถ์ นิเซ็ง ตรวจสอบเอกสารและลงนาม</li> <li>๕. หน่วยงานตรวจสอบเอกสาร</li> <li>๖. นำเสนอมหาวิทยาลัย / อธิการบดีลงนาม มหาวิทยาลัยนำไปขอรับการคุ้มครองสิทธิจากหน่วยงานที่ ได้รับความเชื่อถือและตรวจสอบเอกสาร</li> </ol>	<p>ระบบกลไกเบื้องต้นสำหรับการ พัฒนางานวิจัยภายในวิทยาลัยราช ภัฏภูมิ</p> <ul style="list-style-type: none"> <li>- ระบบเพื่อช่วยในการ คุ้มครองสิทธิงานวิจัยหรือ งานสร้างสรรค์</li> </ul> <p>RPC -๒.๑-๖-๐๓ เอกสารงานยื่นขอจดอนุสิทธิบัตร</p>

ผลการประเมินตนเองปีนี้

เป้าหมาย	ผลดำเนินงาน	คะแนนการประเมินตนเอง	บรรลุเป้าหมาย
๖ ข้อ	๖ ข้อ	๕ คะแนน	บรรลุเป้าหมาย



วิทยาลัยรัตภูมิ มหาวิทยาลัยเทคโนโลยีราชมงคลศรีวิชัย

ตัวบ่งชี้ที่ ๒.๒ : เงินสนับสนุนงานวิจัยและงานสร้างสรรค์

ชนิดของตัวบ่งชี้ : ปัจจัยนำเข้า (ปีงบประมาณ)

การคิดรอบปี : ปีงบประมาณ ๒๕๖๐ (ปีประเมิน + ๑ ปี)

ผู้รับผิดชอบ : ๑. รองผู้อำนวยการที่กำกับตัวบ่งชี้ (นางสุพัตรา เพ็งเกลี้ยง)

๒. นายศุภกร แก้วละเอียด ตำแหน่ง เจ้าหน้าที่วิจัยผู้ที่รับผิดชอบรวบรวมและเขียนรายงาน

คำอธิบายตัวบ่งชี้ :

ปัจจัยสำคัญที่ส่งเสริมสนับสนุนให้เกิดการผลิตงานวิจัยหรืองานสร้างสรรค์ในสถาบันอุดมศึกษา คือ เงินสนับสนุนงานวิจัยหรืองานสร้างสรรค์ ดังนั้น สถาบันอุดมศึกษาจึงต้องจัดสรรเงินจากภายในสถาบันและที่ได้รับจากภายนอกสถาบันเพื่อสนับสนุนการทำวิจัยหรืองานสร้างสรรค์อย่างมีประสิทธิภาพตามสภาพแวดล้อมและจุดเน้นของสถาบัน

นอกจากนั้นเงินทุนวิจัยหรืองานสร้างสรรค์ที่สถาบันได้รับจากแหล่งทุนภายนอกยังเป็นตัวบ่งชี้ที่สำคัญ ที่แสดงถึงศักยภาพด้านการวิจัยของคณะ โดยเฉพาะคณะที่อยู่ในกลุ่มที่เน้นการวิจัย

**มทร.ศรีวิชัย เป็นสถาบันกลุ่ม ค๒ จำแนกเป็น ๒ กลุ่มสาขาวิชา ที่ทำการเปิดสอน ดังนี้**

๑. กลุ่มสาขาวิชาวิทยาศาสตร์และเทคโนโลยี

จำนวนเงินสนับสนุนงานวิจัยและงานสร้างสรรค์จากภายในและภายนอกสถาบันที่กำหนดให้เป็นคะแนนเต็ม ๕ = ๖๐,๐๐๐ บาทขึ้นไปต่อคน

๒. กลุ่มสาขาวิชามนุษยศาสตร์และสังคมศาสตร์

จำนวนเงินสนับสนุนงานวิจัยและงานสร้างสรรค์จากภายในและภายนอกสถาบันที่กำหนดให้เป็นคะแนนเต็ม ๕ = ๒๕,๐๐๐ บาทขึ้นไปต่อคนตารางที่ ๒.๒-๑ งบประมาณสนับสนุนงานวิจัยและงานสร้างสรรค์ จำแนกตามสาขาวิชา

	วิทยาลัยรัตภูมิ
ข้อมูลพื้นฐาน	กลุ่มสาขาวิชา วิทยาศาสตร์และ เทคโนโลยี
จำนวนเงินสนับสนุนงานวิจัยหรืองานสร้างสรรค์จากภายนอกสถาบัน	๙๐,๐๐๐
จำนวนเงินสนับสนุนงานวิจัยหรืองานสร้างสรรค์จากภายในสถาบัน	๒,๐๔๔,๓๐๐
จำนวนนักวิจัยประจำที่ปฏิบัติงานจริง (ไม่นับรวมผู้ลาศึกษาต่อ)	๐
จำนวนนักวิจัยประจำที่ลาศึกษาต่อ	๐
จำนวนอาจารย์ประจำที่ปฏิบัติงานจริง (ไม่นับรวมผู้ลาศึกษาต่อ)	๒๐
จำนวนอาจารย์ประจำที่ลาศึกษาต่อ	๐
ค่าคะแนนเฉลี่ยรายกลุ่ม	๕
ค่าคะแนนเฉลี่ยรวมทุกกลุ่ม (๒,๐๔๔,๓๐๐/๒๐) = ๑๐๒,๒๑๕*๕/๖๐,๐๐๐)	๕



ตารางแสดงงบประมาณสนับสนุนงานวิจัยและงานสร้างสรรค์ จำแนกตามหน่วยงานและกลุ่มสาขาวิชา ปีการศึกษา ๒๕๖๐ (ปีงบประมาณ ๒๕๖๑)

คณะ/หน่วยงาน	จำนวน อาจารย์และ นักวิจัยที่ ปฏิบัติงาน จริง	จำนวนเงินสนับสนุนภายใน		จำนวนเงิน สนับสนุน ภายนอก สถาบัน	รวม	เงินสนับสนุน งานวิจัยและงาน สร้างสรรค์ภายใน และภายนอก สถาบันต่อจำนวน อาจารย์ประจำ	คะแนน ตามเกณฑ์ สกอ.
		งบประมาณ แผ่นดิน	เงินรายได้				
วิทยาลัยรัถภูมิ							
๒.๑ กลุ่มสาขาวิชาวิทยาศาสตร์และเทคโนโลยี	๒๐	๑,๘๑๕,๗๐๐	๒๒๘,๖๐๐	๙๐,๐๐๐	๒,๑๓๔,๓๐๐	๑๐๖,๗๑๕	๕

เกณฑ์การประเมิน:

โดยการแปลงจำนวนเงินต่อจำนวนอาจารย์ประจำและนักวิจัยประจำ เป็นคะแนน ระหว่าง ๐ - ๕

สูตรการคำนวณ

๑. คำนวณจำนวนเงินสนับสนุนงานวิจัยหรืองานสร้างสรรค์จากภายในและภายนอกสถาบันต่อจำนวนอาจารย์ ประจำและนักวิจัยประจำ

$$\text{จำนวนเงินสนับสนุนงานวิจัย} = \frac{\text{จำนวนเงินสนับสนุนงานวิจัยจากภายในและภายนอก}}{\text{จำนวนอาจารย์ประจำและนักวิจัยประจำ}}$$



๒. แปลงค่าจำนวนเงินที่คำนวณได้ใน ข้อ ๑ เทียบกับคะแนนเต็ม ๕

$$\text{คะแนนที่ได้} = \frac{\text{จำนวนเงินสนับสนุนงานวิจัยฯ จากภายในและภายนอก}}{\text{จำนวนเงินสนับสนุนงานวิจัยฯ ที่กำหนดให้เป็นคะแนนเต็ม ๕}} \times ๕$$

**สรุปคะแนนที่ได้ในระดับคณะวิชา**

คะแนนที่ได้ในระดับคณะ = ค่าเฉลี่ยของคะแนนที่ได้ของทุกกลุ่มสาขาวิชาในคณะ

**หมายเหตุ :**

๑. จำนวนอาจารย์และนักวิจัยประจำ ให้นำตามปีการศึกษา และนับเฉพาะที่ปฏิบัติงานจริงไม่นับรวมผู้ลาศึกษาต่อ
๒. ให้นำจำนวนเงินที่มีการลงนามในสัญญาเงินทุนในปีการศึกษาหรือปีงบประมาณหรือปีปฏิทินนั้นๆ ไม่ใช่จำนวนเงินที่เบิกจ่ายจริง
๓. กรณีที่มีหลักฐานการแบ่งสัดส่วนเงินสนับสนุนงานวิจัย ซึ่งอาจเป็นหลักฐานจากแหล่งทุนหรือ หลักฐานจากการตกลงร่วมกันของสถาบันที่ร่วมโครงการ ให้แบ่งสัดส่วนเงินตามหลักฐานที่ปรากฏ กรณีที่ไม่มี หลักฐาน ให้แบ่งเงินตามสัดส่วนผู้ร่วมวิจัยของแต่ละคณะ
๔. การนับจำนวนเงินสนับสนุนโครงการวิจัย สามารถนับเงินโครงการวิจัยสถาบันที่ได้ลงนามในสัญญาเงินทุนโดยอาจารย์หรือนักวิจัย **แต่ไม่สามารถนับเงินโครงการวิจัยสถาบันที่บุคลากรสายสนับสนุนที่ไม่ใช่ักวิจัยเป็นผู้ดำเนินการ**

**ผลการประเมินตนเองปีนี้**

เป้าหมาย	ผลดำเนินงาน	คะแนนการประเมินตนเอง	บรรลุเป้าหมาย
๒.๕๐ คะแนน	๕ คะแนน	๕ คะแนน	บรรลุเป้าหมาย

**เอกสารหลักฐาน :**

หมายเลขเอกสาร	รายการเอกสารหลักฐาน
RPC ๒.๒-๐๑	รายงานจำนวนบุคลากรวิทยาลัยรัฐภูมิ ประจำปีการศึกษา ๒๕๖๐
RPC ๒.๒-๐๒	สรุปจำนวนเงินสนับสนุนงานวิจัย / งานสร้างสรรค์ และสัญญาเงินทุนงานวิจัย (ทำสัญญาในปีงบประมาณ ๒๕๖๑)



วิทยาลัยรัตภูมิ มหาวิทยาลัยเทคโนโลยีราชมงคลศรีวิชัย

ตัวบ่งชี้ที่ ๒.๓ : ผลงานวิชาการของอาจารย์ประจำและนักวิจัยประจำ

ชนิดของตัวบ่งชี้ : ผลลัพธ์

การคิดรอบปี : ปีปฏิทิน ๒๕๖๑ (ปีประเมิน)

ผู้รับผิดชอบ : ๑. รองผู้อำนวยการที่กำกับตัวบ่งชี้ (นางสุพัตรา เพ็งเกลี้ยง)

๒. นายศุภกร แก้วละเอียด ตำแหน่ง เจ้าหน้าที่วิจัยผู้ที่รับผิดชอบรวบรวมและเขียนรายงาน

คำอธิบายตัวบ่งชี้ :

ผลงานวิชาการเป็นข้อมูลที่สำคัญในการแสดงให้เห็นว่าอาจารย์ประจำและนักวิจัยได้สร้างสรรค์ขึ้นเพื่อแสดงให้เห็นถึงความก้าวหน้าทางวิชาการและการพัฒนาองค์ความรู้อย่างต่อเนื่อง เป็นผลงานที่มีคุณค่าสมควรส่งเสริมให้มีการเผยแพร่และนำไปใช้ประโยชน์ทั้งเชิงวิชาการและการแข่งขันของประเทศ ผลงานวิชาการอยู่ในรูปของบทความวิจัยหรือบทความวิชาการที่ตีพิมพ์ในรายงานสืบเนื่องจากการประชุมวิชาการระดับชาติ หรือ ระดับนานาชาติ ตีพิมพ์ในวารสารวิชาการที่ปรากฏในฐานข้อมูล TCI หรือ Scopus หรือตามประกาศ ก.พ.อ. หรือระเบียบคณะกรรมการการอุดมศึกษาแห่งชาติว่าด้วย หลักเกณฑ์การพิจารณาวารสารทางวิชาการสำหรับการเผยแพร่ผลงานทางวิชาการ พ.ศ. ๒๕๕๖ ผลงานได้รับการจดอนุสิทธิบัตรหรือสิทธิบัตร หรือเป็นผลงานทางวิชาการรับใช้สังคมที่ผ่านการประเมินตำแหน่งทางวิชาการแล้วผลงานวิจัยที่หน่วยงานหรือองค์กรระดับชาติว่าจ้างให้ดำเนินการ ดำหรือหนังสือที่ใช้ในการขอผลงานทางวิชาการและผ่านการพิจารณาตามเกณฑ์การขอตำแหน่งทางวิชาการแล้ว

#### ผลการดำเนินงาน

	วิทยาลัยรัตภูมิ
ข้อมูลพื้นฐาน	กลุ่มสาขาวิชา วิทยาศาสตร์ และเทคโนโลยี
จำนวนนักวิจัยประจำที่ปฏิบัติงานจริง (ไม่นับรวมผู้ลาศึกษาต่อ)	-
จำนวนนักวิจัยประจำที่ลาศึกษาต่อ	๐
จำนวนอาจารย์ประจำที่ปฏิบัติงานจริง (ไม่นับรวมผู้ลาศึกษาต่อ)	๒๐
จำนวนอาจารย์ประจำที่ลาศึกษาต่อ	-
ผลงานวิชาการ คำนวณหน้า ๐.๒ บทความวิจัยหรือบทความวิชาการฉบับสมบูรณ์ที่ตีพิมพ์ในรายงานสืบเนื่องจากการประชุมวิชาการระดับชาติ	๑.๔
ผลงานวิชาการ คำนวณหน้า ๐.๔ - บทความวิจัยหรือบทความวิชาการฉบับสมบูรณ์ที่ตีพิมพ์ในรายงานสืบเนื่องจากการประชุมวิชาการระดับ นานาชาติ หรือที่ในวารสารวิชาการระดับชาติที่ไม่อยู่ในฐานข้อมูล ตามประกาศ ก.พ.อ หรือระเบียบคณะกรรมการการอุดมศึกษาว่าด้วย หลักเกณฑ์การพิจารณาวารสารทางวิชาการสำหรับการเผยแพร่ผลงานทางวิชาการ พ.ศ. ๒๕๕๖ แต่สถาบันนำเสนอสภาสถาบันอนุมัติ	๒.๔



วิทยาลัยรัฐภูมิ มหาวิทยาลัยเทคโนโลยีราชมงคลศรีวิชัย

<p>และจัดทำเป็นประกาศให้ทราบเป็นการทั่วไป และแจ้งให้ กพอ./กกอ. ทราบภายใน ๓๐ วัน นับแต่วันที่ออกประกาศ</p> <p>- ผลงานที่ได้รับการจดอนุสิทธิบัตร</p>	
<p>ผลงานวิชาการ คำนวณน้ำหนัก ๐.๖</p> <p>- บทความวิจัยหรือบทความวิชาการที่มีการตีพิมพ์ในวารสารวิชาการที่ปรากฏในฐานข้อมูล TCI กลุ่มที่ ๒</p>	
<p>ผลงานวิชาการ คำนวณน้ำหนัก ๐.๘</p> <p>- บทความวิจัยหรือบทความวิชาการที่ตีพิมพ์ในวารสารวิชาการระดับนานาชาติที่ไม่อยู่ในฐานข้อมูลตามประกาศ ก.พ.อ หรือระเบียบคณะกรรมการการอุดมศึกษาว่าด้วย หลักเกณฑ์การพิจารณาวารสารทางวิชาการสำหรับการเผยแพร่ผลงานทางวิชาการ พ.ศ. ๒๕๕๖ แต่สถาบันนำเสนอสภาสถาบันอนุมัติ และจัดทำเป็นประกาศให้ทราบเป็นการทั่วไป และแจ้งให้ กพอ./กกอ. ทราบภายใน ๓๐ วัน นับแต่วันที่ออกประกาศ (ซึ่งไม่อยู่ใน Beall's list) หรือตีพิมพ์ในวารสารวิชาการที่ปรากฏในฐานข้อมูล TCI กลุ่มที่ ๑</p>	๑.๖
<p>ผลงานวิชาการ คำนวณน้ำหนัก ๑.๐</p> <p>- บทความวิจัยหรือบทความวิชาการที่มีการตีพิมพ์ในวารสารวิชาการระดับนานาชาติที่ปรากฏในฐานข้อมูลระดับนานาชาติตามประกาศ ก.พ.อ. หรือระเบียบคณะกรรมการการอุดมศึกษาว่าด้วย หลักเกณฑ์การพิจารณาวารสารทางวิชาการสำหรับการเผยแพร่ผลงานทางวิชาการ พ.ศ. ๒๕๕๖</p> <p>- ผลงานได้รับการจดสิทธิบัตร</p> <p>- ผลงานวิชาการรับใช้สังคมที่ได้รับการประเมินผ่านเกณฑ์การขอตำแหน่งทางวิชาการแล้ว</p> <p>- ผลงานวิจัยที่หน่วยงานหรือองค์กรระดับชาติว่าจ้างให้ดำเนินการ</p> <p>- ผลงานค้นพบพันธุ์พืช พันธุ์สัตว์ ที่ค้นพบใหม่และได้รับการจดทะเบียน</p> <p>- ตำราหรือหนังสือที่ได้รับการประเมินผ่านเกณฑ์การขอตำแหน่งทางวิชาการแล้ว</p> <p>- ตำราหรือหนังสือที่ผ่านการพิจารณาตามหลักเกณฑ์การประเมินตำแหน่งทางวิชาการ แต่ไม่ได้นำมาขอรับการประเมินตำแหน่งทางวิชาการ</p>	
<p>ผลงานสร้างสรรค์ คำนวณน้ำหนัก ๐.๒</p> <p>- งานสร้างสรรค์ที่มีการเผยแพร่สู่สาธารณะในลักษณะใดลักษณะหนึ่ง หรือผ่านสื่ออิเล็กทรอนิกส์ online</p>	
<p>ผลงานสร้างสรรค์ คำนวณน้ำหนัก ๐.๔</p> <p>- งานสร้างสรรค์ที่ได้รับการเผยแพร่ในระดับสถาบัน</p>	
<p>ผลงานสร้างสรรค์ คำนวณน้ำหนัก ๐.๖</p> <p>- งานสร้างสรรค์ที่ได้รับการเผยแพร่ในระดับชาติ</p>	
<p>ผลงานสร้างสรรค์ คำนวณน้ำหนัก ๐.๘</p> <p>- งานสร้างสรรค์ที่ได้รับการเผยแพร่ในระดับความร่วมมือระหว่างประเทศ</p>	
<p>ผลงานสร้างสรรค์ คำนวณน้ำหนัก ๑.๐</p> <p>- งานสร้างสรรค์ที่ได้รับการเผยแพร่ในระดับภูมิภาคอาเซียน/นานาชาติ</p>	





วิทยาลัยรัตภูมิ มหาวิทยาลัยเทคโนโลยีราชมงคลศรีวิชัย

เกณฑ์มาตรฐาน

ลำดับ	รายการ	ผลการดำเนินงาน
	<b>กลุ่มสาขาวิชาวิทยาศาสตร์ฯ</b>	
๑	ผลรวมถ่วงน้ำหนักของผลงานทางวิชาการและงานสร้างสรรค์ของอาจารย์ประจำและนักวิจัย	๕.๔
๒	จำนวนอาจารย์และนักวิจัยประจำทั้งหมด	๒๐
๓	ร้อยละของผลรวมถ่วงน้ำหนักของผลงานทางวิชาการและงานสร้างสรรค์ของอาจารย์ประจำและนักวิจัยประจำ	๒๗
๔	ค่าคะแนน (ข้อ ๓ / ๓๐) * ๕ (๕.๓๓)	๔.๕๐
	<b>กลุ่มสาขาวิชามนุษยศาสตร์ฯ</b>	
๕	ผลรวมถ่วงน้ำหนักของผลงานทางวิชาการและงานสร้างสรรค์ของอาจารย์ประจำและนักวิจัย	-
๖	จำนวนอาจารย์และนักวิจัยประจำทั้งหมด	-
๗	ร้อยละของผลรวมถ่วงน้ำหนักของผลงานทางวิชาการและงานสร้างสรรค์ของอาจารย์ประจำและนักวิจัยประจำ	-
๘	ค่าคะแนน (ข้อ ๗ / ๒๐) * ๕	-
๙	<b>คะแนนเฉลี่ย</b> กรณีมี ๒ กลุ่ม (ข้อ ๔+ข้อ ๘) / ๒	<b>๔.๕๐</b>



วิทยาลัยราชภัฏอุบลราชธานี มหาวิทยาลัยเทคโนโลยีราชมงคลศรีวิชัย

เกณฑ์การประเมิน :

โดยการแปลงค่าร้อยละของผลรวมถ่วงน้ำหนักของผลงานทางวิชาการของอาจารย์ประจำและนักวิจัยเป็นคะแนนระหว่าง ๐-๕ เกณฑ์แบ่งกลุ่มตามสาขาวิชาดังนี้

**๑. เกณฑ์เฉพาะคณะ กลุ่ม ข และ ค๒**

**กลุ่มสาขาวิชาวิทยาศาสตร์และเทคโนโลยี**

ร้อยละของผลรวมถ่วงน้ำหนักของผลงานทางวิชาการของอาจารย์ประจำและนักวิจัยที่กำหนดไว้เป็นคะแนนเต็ม ๕ = ร้อยละ ๓๐ ขึ้นไป

**๒. กลุ่มสาขาวิชา มนุษยศาสตร์และสังคมศาสตร์**

ร้อยละของผลรวมถ่วงน้ำหนักของผลงานทางวิชาการของอาจารย์ประจำและนักวิจัยที่กำหนดไว้เป็นคะแนนเต็ม ๕ = ร้อยละ ๒๐ ขึ้นไป

**สูตรการคำนวณ**

๑. คำนวณร้อยละของผลรวมถ่วงน้ำหนักของผลงานวิชาการของอาจารย์ประจำและนักวิจัยตามสูตร

$$\frac{\text{ผลรวมถ่วงน้ำหนักของผลงานวิชาการของอาจารย์ประจำและนักวิจัย}}{\text{จำนวนอาจารย์ประจำและนักวิจัยทั้งหมด}} \times ๑๐๐$$

๒. แปลงค่าร้อยละที่คำนวณได้ใน ข้อ ๑ เทียบกับคะแนนเต็ม ๕

$$\text{คะแนนที่ได้} = \frac{\text{ร้อยละผลรวมถ่วงน้ำหนักของผลงานวิชาการของอาจารย์ประจำและนักวิจัย}}{\text{ร้อยละผลรวมถ่วงน้ำหนักของผลงานวิชาการของอาจารย์ประจำและนักวิจัยที่กำหนดให้เป็นคะแนนเต็ม ๕}} \times ๕$$

**กำหนดระดับคุณภาพผลงาน ดังนี้**

ค่าน้ำหนัก	ระดับคุณภาพงานวิจัย
๐.๒๐	- บทความวิจัยหรือบทความวิชาการฉบับสมบูรณ์ที่ตีพิมพ์ในรายงานสืบเนื่องจากการประชุมวิชาการ ระดับชาติ
๐.๔๐	- บทความวิจัยหรือบทความวิชาการฉบับสมบูรณ์ที่ตีพิมพ์ในรายงานสืบเนื่องจากการประชุมวิชาการระดับ นานาชาติ หรือที่ในวารสารวิชาการระดับชาติที่ไม่อยู่ในฐานข้อมูล ตามประกาศ ก.พ.อ หรือระเบียบคณะกรรมการการอุดมศึกษาว่าด้วย หลักเกณฑ์การพิจารณา วารสารทางวิชาการสำหรับการเผยแพร่ผลงานทางวิชาการ พ.ศ. ๒๕๕๖ แต่สถาบันนำเสนอ สภาสถาบันอนุมัติและจัดทำเป็นประกาศให้ทราบเป็นการทั่วไป และแจ้งให้ กพอ./กกอ. ทราบภายใน ๓๐ วัน นับแต่วันที่ออกประกาศ - ผลงานที่ได้รับการจดอนุสิทธิบัตร
๐.๖๐	- บทความวิจัยหรือบทความวิชาการที่มีการตีพิมพ์ในวารสารวิชาการที่ปรากฏในฐานข้อมูล TCI กลุ่มที่ ๒



วิทยาลัยรัฐภูมิ มหาวิทยาลัยเทคโนโลยีราชมงคลศรีวิชัย

ค่าน้ำหนัก	ระดับคุณภาพงานวิจัย
๐.๘๐	- บทความวิจัยหรือบทความวิชาการที่ตีพิมพ์ในวารสารวิชาการระดับนานาชาติที่ไม่อยู่ในฐานข้อมูลตามประกาศ ก.พ.อ หรือระเบียบคณะกรรมการการอุดมศึกษาว่าด้วย หลักเกณฑ์การพิจารณาวารสารทางวิชาการสำหรับการเผยแพร่ผลงานทางวิชาการ พ.ศ. ๒๕๕๖ แต่สถาบันนำเสนอสถาบันอนุมัติและจัดทำเป็นประกาศให้ทราบเป็นการทั่วไป และแจ้งให้ กพอ./กกอ. ทราบภายใน ๓๐ วัน นับแต่วันที่ออกประกาศ (ซึ่งไม่อยู่ใน Beall's list) หรือตีพิมพ์ในวารสารวิชาการที่ปรากฏในฐานข้อมูล TCI กลุ่มที่ ๑
๑.๐๐	- บทความวิจัยหรือบทความวิชาการที่มีการตีพิมพ์ในวารสารวิชาการระดับนานาชาติที่ปรากฏในฐานข้อมูลระดับนานาชาติตามประกาศ ก.พ.อ. หรือระเบียบคณะกรรมการการอุดมศึกษาว่าด้วย หลักเกณฑ์การพิจารณาวารสารทางวิชาการสำหรับการเผยแพร่ผลงานทางวิชาการ พ.ศ. ๒๕๕๖ - ผลงานได้รับการจดสิทธิบัตร - ผลงานวิชาการรับใช้สังคมที่ได้รับการประเมินผ่านเกณฑ์การขอตำแหน่งทางวิชาการแล้ว - ผลงานวิจัยที่หน่วยงานหรือองค์กรระดับชาติว่าจ้างให้ดำเนินการ - ผลงานค้นพบพันธุ์พืช พันธุ์สัตว์ ที่ค้นพบใหม่และได้รับการจดทะเบียน - ตำราหรือหนังสือที่ได้รับการประเมินผ่านเกณฑ์การขอตำแหน่งทางวิชาการแล้ว - ตำราหรือหนังสือที่ผ่านการพิจารณาตามหลักเกณฑ์การประเมินตำแหน่งทางวิชาการ แต่ไม่ได้นำมาขอรับการประเมินตำแหน่งทางวิชาการ

การส่งบทความเพื่อพิจารณาคัดเลือกให้นำเสนอในการประชุมวิชาการต้องส่งเป็นฉบับสมบูรณ์ (Full Paper) และเมื่อได้รับการตอบรับและตีพิมพ์แล้ว การตีพิมพ์ต้องตีพิมพ์เป็นฉบับสมบูรณ์ซึ่งสามารถอยู่ในรูปแบบเอกสาร หรือสื่ออิเล็กทรอนิกส์ได้

**ระดับคุณภาพงานสร้างสรรค์ ดังนี้**

ค่าน้ำหนัก	ระดับคุณภาพ
๐.๒๐	งานสร้างสรรค์ที่มีการเผยแพร่สู่สาธารณะในลักษณะใดลักษณะหนึ่ง หรือผ่านสื่ออิเล็กทรอนิกส์ online
๐.๔๐	งานสร้างสรรค์ที่ได้รับการเผยแพร่ในระดับสถาบัน
๐.๖๐	งานสร้างสรรค์ที่ได้รับการเผยแพร่ในระดับชาติ
๐.๘๐	งานสร้างสรรค์ที่ได้รับการเผยแพร่ในระดับความร่วมมือระหว่างประเทศ
๑.๐๐	งานสร้างสรรค์ที่ได้รับการเผยแพร่ในระดับภูมิภาคอาเซียน/นานาชาติ

ผลงานสร้างสรรค์ทุกชิ้นต้องผ่านการพิจารณาจากคณะกรรมการที่มีองค์ประกอบไม่น้อยกว่า ๓ คน โดยมีบุคลากรภายนอกสถาบันร่วมพิจารณาด้วย

**ผลการประเมินตนเองปีนี้**

เป้าหมาย	ผลดำเนินงาน	คะแนนการประเมินตนเอง	บรรลุเป้าหมาย
ร้อยละ ๑๒	ร้อยละ ๒๗	๔.๕๐ คะแนน	บรรลุเป้าหมาย



วิทยาลัยรัฏฐมิ มหาวิทยาลัยเทคโนโลยีราชมงคลศรีวิชัย

เอกสารหลักฐาน :

หมายเลขเอกสาร	รายการเอกสารหลักฐาน
Rpc-๒.๓-๐๑	ข้อมูลพื้นฐานเกี่ยวกับผลงานทางวิชาการและงานสร้างสรรค์
Rpc-๒.๓-๐๒	ผลงานทางวิชาการและงานสร้างสรรค์



### องค์ประกอบที่ ๓ การบริการวิชาการ

- ตัวบ่งชี้ที่ ๓.๑** : การบริการวิชาการแก่สังคม  
**ชนิดของตัวบ่งชี้** : กระบวนการ  
**การคิดรอบปี** : ปีการศึกษา ๒๕๖๐(ปีประเมิน)  
**ผู้รับผิดชอบ** : ๑. รองผู้อำนวยการที่กำกับตัวบ่งชี้ (นางสุพัตรา เพ็งเกลี้ยง)  
 ๒. นางสาวปิยนุช ศรีรีภพ ตำแหน่ง นักวิชาการศึกษา  
 ผู้ที่รับผิดชอบรวบรวมและเขียนรายงาน

**คำอธิบายตัวบ่งชี้** :

การบริการวิชาการเป็นภารกิจหลักอีกอย่างหนึ่งของสถาบันอุดมศึกษา คณะควรคำนึงถึงกระบวนการในการให้บริการวิชาการแก่สังคม โดยการศึกษาความต้องการของกลุ่มเป้าหมายนำมาจัดทำแผนบริการวิชาการประจำปี ทั้งการบริการวิชาการที่ทำให้เกิดรายได้และการบริการวิชาการที่คณะจัดทำเพื่อสร้างประโยชน์แก่ชุมชน โดยมีการประเมินความสำเร็จของการบริการวิชาการ และนำมาจัดทำเป็นแผนเพื่อพัฒนาการเรียนการสอนแก่นักศึกษาให้มีประสบการณ์จากสภาพจริงและนำมาใช้ประโยชน์จนเกิดผลลัพธ์ที่สร้างความพึงพอใจต่อชุมชนและสังคมอย่างต่อเนื่องและยั่งยืน

**เกณฑ์การประเมิน: ๖ ข้อ**

คะแนน ๑	คะแนน ๒	คะแนน ๓	คะแนน ๔	คะแนน ๕
มีการดำเนินการ ๑ ข้อ	มีการดำเนินการ ๒ ข้อ	มีการดำเนินการ ๓ - ๔ ข้อ	มีการดำเนินการ ๕ ข้อ	มีการดำเนินการ ๖ ข้อ

**ผลการดำเนินงาน:**

มีการดำเนินการ ทำ เครื่องหมาย ✓หน้าข้อที่ ดำเนินการ)	ข้อ	การดำเนินงานตามเกณฑ์มาตรฐาน	หมายเลขและรายการเอกสาร
✓	๑.	จัดทำแผนการบริการวิชาการที่สอดคล้องกับความต้องการของสังคมและกำหนดตัวบ่งชี้วัดความสำเร็จในระดับแผนและโครงการบริการวิชาการแก่สังคมและเสนอกรรมการประจำคณะ เพื่อพิจารณาอนุมัติ วิทยาลัยฯ ได้จัดดำเนินการบริการวิชาการที่สอดคล้องกับชุมชนภายใต้การบริการชุมชนเข้มแข็ง คือ กลุ่มแปรรูปผลิตภัณฑ์ทางการเกษตร(ผลิตภัณฑ์กล้วยกรอบแก้ว) ชุมชนบ้านหนองไม้แก่น ต.ท่าชะมวง อ.รัฐภูมิ จ.สงขลา (RPC-๓.๑-๑-๐๑ ภาพการประชุมร่วมกับชาวบ้าน) และได้บริการวิชาการตามความเชี่ยวชาญของอาจารย์โดยได้	RPC-๓.๑-๑-๐๑ แผนดำเนินโครงการบริการทางวิชาการแก่สังคม ประจำปี ๒๕๖๐ -๒๕๖๑ RPC-๓.๑-๑-๐๒ แบบสำรวจความต้องการโครงการบริการวิชาการและภาพประกอบ RPC -๓.๑-๑-๐๓ คู่มือการปฏิบัติงานSrivijaya PM ๐๕“การบริการทางวิชาการแก่สังคม”



วิทยาลัยรัฏฐมิ มหาวิทยาลัยเทคโนโลยีราชมงคลศรีวิชัย

มีการ ดำเนินการ ทำ เครื่องหมาย ✓ หน้าข้อที่ ดำเนินการ)	ข้อ	การดำเนินงานตามเกณฑ์มาตรฐาน	หมายเลขและรายการเอกสาร
		<p>สำรวจความต้องการของหน่วยงาน/ชุมชน/บุคคล (RPC-๓.๑-๑-๐๒ แบบสำรวจความต้องการโครงการ บริการวิชาการและภาพประกอบ)</p> <p>เมื่อได้ข้อมูลวิทยาลัยฯได้นำข้อมูลจากการ ประชุมและข้อมูลจากการสำรวจความต้องการ จัดทำแผน โครงการบริการวิชาการพร้อมกำหนดตัวชี้วัดของโครงการ (RPC-๓.๑-๑-๐๓ แผนดำเนินโครงการบริการทางวิชาการ แก่สังคม ประจำปี ๒๕๖๐ ) และเสนอขออนุมัติต่อ วิทยาลัยและมหาวิทยาลัยจากนั้นดำเนินการให้บริการ วิชาการแก่สังคมตามแผนดำเนินงานที่วางไว้ โดยได้มีการ แต่งตั้งคณะกรรมการดำเนินงานแต่ละโครงการ ตลอดจน ทำการสรุปและการดำเนินตามแผนโดยแบ่งออกเป็น <u>บริการวิชาการโดยใช้ความเชี่ยวชาญของอาจารย์</u> <u>จำนวน ๒ โครงการ</u></p> <p>คือ ๑. โครงการอบรมเชิงปฏิบัติการ การใช้โปรแกรม สำเร็จรูป Microsoft Office ๒๐๑๓</p> <p>๒. โครงการอบรมการผลิตไบโอดีเซลจากน้ำมันพืชใช้แล้ว (RPC-๓.๑-๑-๐๓ สรุปดำเนินโครงการบริการทางวิชาการ แก่สังคม)</p> <p><u>บริการวิชาการด้านการสร้างชุมชนยั่งยืน</u> จำนวน ๑ โครงการ คือ โครงการเรียนรู้ร่วมกันสรรค์สร้างชุมชน โดยใช้ กลุ่มแปรรูปผลิตผลทางการเกษตร(ผลิตภัณฑ์กล้วย กรอบแก้ว) ชุมชนบ้านหนองไม้แก่น ต.ท่าชะมวง อ.รัฏฐมิ จ.สงขลา โดยกำหนดเป็น ๘ กิจกรรม แต่วิทยาลัยได้ ดำเนินกิจกรรมแล้วเสร็จจำนวน ๔ กิจกรรมย่อย ดังนี้</p> <p>๑. กิจกรรมย่อยที่ ๑ โครงการสรุปผลการดำเนิน โครงการและเผยแพร่บริการวิชาการสู่ชุมชน (กล้วยกรอบ แก้ว)</p> <p>๒. กิจกรรมย่อยที่ ๒ ด้านคอมพิวเตอร์ เทคโนโลยี คอมพิวเตอร์และเทคโนโลยีสารสนเทศ (ตลาดออนไลน์)</p> <p>๓. กิจกรรมย่อยที่ ๓ ด้านเทคโนโลยีการศึกษา</p> <p>๔. กิจกรรมย่อยที่ ๔ โครงการตรวจซ่อมเครื่องต้น กำลังในกระบวนการปลูกกล้วย</p>	<p>RPC -๓.๑-๑-๐๔ บันทึก ข้อความเรื่องรายงานการ ประชุมเพื่อจัดทำแผนการ ให้บริการทางวิชาการแก่สังคม</p>



มีการ ดำเนินการ ทำ เครื่องหมาย ✓ หน้าข้อที่ ดำเนินการ)	ข้อ	การดำเนินงานตามเกณฑ์มาตรฐาน	หมายเลขและรายการเอกสาร
✓	๒.	<p>โครงการบริการวิชาการแก่สังคมตามแผน มีการจัดทำแผนการใช้ประโยชน์จากการบริการวิชาการเพื่อให้เกิดผลต่อการพัฒนานักศึกษา ชุมชน หรือสังคม</p> <p>วิทยาลัยฯได้จัดทำโครงการบริการแก่สังคมตามแผน โดยได้จัดทำแผนการใช้ประโยชน์</p> <p><u>บริการวิชาการโดยใช้ความเชี่ยวชาญของอาจารย์ จำนวน ๓ โครงการ</u> RPC-๓.๑-๒-๐๑ แผนปฏิบัติงานด้านบริการวิชาการประจำปีงบประมาณ พ.ศ.๒๕๖๐</p> <p>คือ</p> <p>๑. โครงการอบรมเชิงปฏิบัติการ การใช้โปรแกรมสำเร็จรูป Microsoft Office ๒๐๑๓ มีการจัดทำแผนการใช้ประโยชน์ต่อการพัฒนานักศึกษาคือการจัดทำสื่อการสอนรายวิชาเทคโนโลยีสารสนเทศเพื่อธุรกิจ และวิชาโครงการงานด้านคอมพิวเตอร์ธุรกิจ ด้านชุมชนโดยบุคคลกรทางการศึกษา สามารถใช้โปรแกรมสำเร็จรูป Microsoft Office ๒๐๑๓ ในงาน</p> <p>๒. โครงการอบรมการผลิตไปไอติเซลจากน้ำมันพืชใช้แล้ว มีการจัดทำแผนการใช้ประโยชน์ต่อการพัฒนานักศึกษาคือการจัดทำสื่อการสอนรายวิชาเทคโนโลยีการผลิตปาล์ม น้ำมัน ด้านชุมชนสามารถนำน้ำมันใช้แล้วไปใช้กับเครื่องจักรกลทางการเกษตรได้</p> <p><u>บริการวิชาการด้านการสร้างชุมชนยั่งยืน</u> จำนวน ๑ โครงการ คือ โครงการเรียนรู้ร่วมกันสรรค์สร้างชุมชนโดยใช้ กลุ่มแปรรูปผลิตผลทางการเกษตร(ผลิตภัณฑ์กล้วยกรอบแก้ว) ชุมชนบ้านหนองไม้แก่น ต.ท่าชะมวง อ.รัฏฐุมิ จ.สงขลา โดยแบ่งเป็น ๔ กิจกรรมย่อย</p> <p><u>กิจกรรมย่อยที่ ๑</u> โครงการสรุปผลการดำเนินโครงการและเผยแพร่บริการวิชาการสู่ชุมชน (กล้วยกรอบแก้ว)มีการจัดทำแผนการใช้ประโยชน์ต่อการพัฒนาชุมชนคือการประชาสัมพันธ์ผลการดำเนินกิจกรรมการให้บริการแก่กลุ่มแปรรูปผลิตผลทางการเกษตร(ผลิตภัณฑ์กล้วยกรอบแก้ว) ชุมชนบ้านหนองไม้แก่น ต.ท่าชะมวง อ.รัฏฐุมิ จ.สงขลา</p>	<p>RPC -๓.๑-๒-๐๑ แผนปฏิบัติงานด้านบริการวิชาการประจำปีงบประมาณ พ.ศ.๒๕๖๐</p> <p>RPC -๓.๑-๒-๐๒ แผนการใช้ประโยชน์จากการบริการวิชาการ</p> <p>RPC -๓.๑-๒-๐๓ สรุปผลการติดตามการประเมินประโยชน์หรือผลกระทบทั้งทางตรงและทางอ้อมโครงการบริการวิชาการแก่สังคม ประจำปีงบประมาณ ๒๕๖๐</p>





<p>มีการ ดำเนินการ ทำ เครื่องหมาย ✓หน้าข้อที่ ดำเนินการ)</p>	<p>ข้อ</p>	<p>การดำเนินงานตามเกณฑ์มาตรฐาน</p>	<p>หมายเลขและรายการเอกสาร</p>
		<p>กลุ่มแปรรูปผลิตผลทางการเกษตร(ผลิตภัณฑ์กล้วยกรอบแก้ว) ชุมชนบ้านหนองไม้แก่น ต.ท่าชะมวง อ.รัฏฐมิ จ.สงขลา</p> <p><u>กิจกรรมย่อยที่ ๒</u> ด้านคอมพิวเตอร์ เทคโนโลยีคอมพิวเตอร์และเทคโนโลยีสารสนเทศ (ตลาดออนไลน์)มีการจัดทำแผนการใช้ประโยชน์ต่อการพัฒนาชุมชนคือทางกลุ่มได้ทำการขายทางการตลาดออนไลน์และเป็นการประชาสัมพันธ์และโฆษณาผลิตภัณฑ์ของกลุ่ม</p> <p><u>กิจกรรมย่อยที่ ๓</u> ด้านเทคโนโลยีการศึกษาการจัดทำแผนการใช้ประโยชน์ต่อการพัฒนาชุมชนคือ สามารถพัฒนาสูตร(ผลิตภัณฑ์กล้วยกรอบแก้ว) ชุมชนบ้านหนองไม้แก่นให้มีรสชาติที่คงที่และคงคุณภาพได้นาน</p> <p><u>กิจกรรมย่อยที่ ๔</u> โครงการตรวจซ่อมเครื่องต้นกำลังในกระบวนการปลูกกล้วย การจัดทำแผนการใช้ประโยชน์ต่อการพัฒนาชุมชนคือทางกลุ่มผลิตภัณฑ์กล้วยกรอบแก้ว ชุมชนบ้านหนองไม้แก่น ได้เครื่องดูดควันเพื่อใช้ในกระบวนการผลิตให้มีประสิทธิภาพมากขึ้น</p> <p><u>RPC -๓.๑-๒-๐๒</u> แผนการใช้ประโยชน์จากการบริการวิชาการ เพื่อการประเมินผลสำเร็จของโครงการบริการวิชาการ มีการดำเนินงานเป็นไปตามขั้นตอนตามกฎเกณฑ์และตามเวลาที่กำหนดหรือไม่ ตลอดจนผู้เข้าร่วมโครงการ นักศึกษา ชุมชนและสังคม มีการนำความรู้ที่ได้รับจากการบริการวิชาการไปใช้ให้เกิดประโยชน์อย่างไร โดยมีการประเมินผลระหว่างการดำเนินงาน หรือการประเมินผลภายหลังการดำเนินงานและสามารถนำไปใช้ประโยชน์ในการสร้างอาชีพและชุมชน เพื่อที่จะได้นำผลการบริการวิชาการไปใช้ประโยชน์ได้อย่างแท้จริง และเกิดการเชื่อมโยงกับการเรียนการสอน นักศึกษามีส่วนร่วมในการบริการวิชาการ โดยทุกโครงการได้มีการบูรณาการการบริการวิชาการกับการเรียนการสอน <u>RPC -๓.๑-๒-๐๓</u></p> <p><u>สรุปผลการติดตามการประเมินประโยชน์หรือผลกระทบ</u> <u>ทั้งทางตรงและทางอ้อมโครงการบริการวิชาการแก่สังคม</u> <u>ประจำปีงบประมาณ ๒๕๖๐</u></p>	





วิทยาลัยรัฏฐมิ มหาวิทยาลัยเทคโนโลยีราชมงคลศรีวิชัย

มีการ ดำเนินการ ทำ เครื่องหมาย ✓หน้าข้อที่ ดำเนินการ)	ข้อ	การดำเนินงานตามเกณฑ์มาตรฐาน	หมายเลขและรายการเอกสาร
✓	๓.	<p>โครงการบริการวิชาการแก่สังคมในข้อ ๑ อย่างน้อยต้องมีโครงการที่บริการแบบให้เปล่า</p> <p>วิทยาลัยฯ ได้ดำเนินโครงการบริการวิชาการในข้อ ๑ แบบให้เปล่า ทั้งหมด ได้แก่</p> <p><u>บริการวิชาการโดยใช้ความเชี่ยวชาญของอาจารย์จำนวน ๒ โครงการ</u></p> <p>คือ</p> <p>๑. โครงการอบรมเชิงปฏิบัติการ การใช้โปรแกรมสำเร็จรูป Microsoft Office ๒๐๑๓</p> <p>๒. โครงการอบรมการผลิตไปโอดีเซลจากน้ำมันพืชใช้แล้ว</p> <p><u>บริการวิชาการด้านการสร้างชุมชนยั่งยืน จำนวน ๑ โครงการ</u> คือ โครงการเรียนรู้ร่วมกันสรรค์สร้างชุมชนโดยใช้ กลุ่มแปรรูปผลิตผลทางการเกษตร(ผลิตภัณฑ์กล้วยกรอบแก้ว) ชุมชนบ้านหนองไม้แก่น ต.ท่าชะมวง อ.รัฏฐมิ จ.สงขลา โดยกำหนดเป็น ๘ กิจกรรม แต่วิทยาลัยได้ดำเนินกิจกรรมแล้วเสร็จจำนวน ๔ กิจกรรมย่อย ดังนี้</p> <p>๑. กิจกรรมย่อยที่ ๑ โครงการสรุปผลการดำเนินโครงการและเผยแพร่บริการวิชาการสู่ชุมชน (กล้วยกรอบแก้ว)</p> <p>๒. กิจกรรมย่อยที่ ๒ ด้านคอมพิวเตอร์ เทคโนโลยีคอมพิวเตอร์และเทคโนโลยีสารสนเทศ (ตลาดออนไลน์)</p> <p>๓. กิจกรรมย่อยที่ ๓ ด้านเทคโนโลยีการศึกษา</p> <p>๔. กิจกรรมย่อยที่ ๔ โครงการตรวจซ่อมเครื่องต้นกำลังในกระบวนการปลูกกล้วย</p>	<p>RPC -๓.๑-๓-๐๑ โครงการอบรมเชิงปฏิบัติการ การใช้โปรแกรมสำเร็จรูป Microsoft Office ๒๐๑๓</p> <p>RPC -๓.๑-๓-๐๒ โครงการอบรมการผลิตไปโอดีเซลจากน้ำมันพืชใช้แล้ว</p> <p>RPC -๓.๑-๓-๐๓ กิจกรรมย่อยที่ ๑ โครงการสรุปผลการดำเนินโครงการและเผยแพร่บริการวิชาการสู่ชุมชน (กล้วยกรอบแก้ว)</p> <p>RPC -๓.๑-๓-๐๔ กิจกรรมย่อยที่ ๒ ด้านคอมพิวเตอร์ เทคโนโลยีคอมพิวเตอร์และเทคโนโลยีสารสนเทศ (ตลาดออนไลน์)</p> <p>RPC -๓.๑-๓-๐๕ กิจกรรมย่อยที่ ๓ ด้านเทคโนโลยีการศึกษา</p> <p>RPC -๓.๑-๓-๐๖ กิจกรรมย่อยที่ ๔ โครงการตรวจซ่อมเครื่องต้นกำลังในกระบวนการปลูกกล้วย</p>
✓	๔.	<p>ประเมินความสำเร็จตามตัวบ่งชี้ของแผนและโครงการบริการวิชาการแก่สังคมในข้อ ๑ และนำเสนอกรรมการประจำคณะเพื่อพิจารณา</p> <p>เมื่อเสร็จสิ้นการดำเนินโครงการ คณะกรรมการดำเนินงาน มีการประเมินผลตามตัวชี้วัดผลสัมฤทธิ์ที่กำหนด มีการจัดทำรายงานสรุปโครงการ มีการวิเคราะห์ปัญหาที่เกิดขึ้นตลอดจนปัจจัยแห่งความสำเร็จในการติดตามประเมินผลกระทบและประโยชน์ของโครงการ โดย</p>	<p>RPC -๓.๑-๔-๐๑ คำสั่งแต่งตั้งคณะกรรมการงานบริการวิชาการแก่สังคม</p> <p>RPC -๓.๑-๔-๐๒ แผนปฏิบัติงานด้านบริการวิชาการประจำปีงบประมาณ พ.ศ.๒๕๖๐</p> <p>RPC -๓.๑-๔-๐๓ สรุปโครงการบริการวิชาการแก่สังคม</p>





วิทยาลัยรัฏฐมิ มหาวิทยาลัยเทคโนโลยีราชมงคลศรีวิชัย

มีการ ดำเนินการ ทำ เครื่องหมาย ✓หน้าข้อที่ ดำเนินการ)	ข้อ	การดำเนินงานตามเกณฑ์มาตรฐาน	หมายเลขและรายการเอกสาร
		<p>วิทยาลัยฯ ได้มีการประเมินผลโครงการเพื่อทดสอบผลการบรรลุเป้าหมายตามตัวชี้วัดที่วางไว้ และสรุปรายงานผลการดำเนินงาน</p> <p>มีการแต่งตั้งคณะกรรมการประเมินผลความสำเร็จโดยใช้แบบประเมิน FM ๐๕-๐๕ ที่กำหนดในคู่มือการปฏิบัติงาน Srivijaya PM ๐๕ “การบริการวิชาการแก่สังคม” โดยได้มีการเชิญเจ้าของโครงการเข้ารับการประเมินผลความสำเร็จของการบูรณาการงานบริการทางวิชาการแก่สังคมกับการเรียนการสอนและการวิจัย มีรายละเอียดดังนี้ ซึ่งในงบประมาณ ๒๕๖๐ บริการวิชาการโดยใช้ความเชี่ยวชาญของอาจารย์ จำนวน ๒ โครงการ</p> <p>บริการวิชาการ จำนวน ๑ โครงการ ๔ กิจกรรมย่อย และได้นำเข้าการประชุมคณะกรรมการประจำวิทยาลัยรัฏฐมิ ครั้งที่ ๑/๒๕๖๑ ในวันที่ ๑๔ มิถุนายน ๒๕๖๑ ในระเบียบวาระที่ ๕ เรื่องเสนอเพื่อพิจารณา ๕.๓.๔ การพิจารณาผลการดำเนินงานด้านบริการวิชาการแก่สังคมประจำปีงบประมาณ พ.ศ. ๒๕๖๑ โดยมีมติที่ประชุมว่า ดังนี้</p> <ol style="list-style-type: none"> <li>๑. บริการวิชาการโดยใช้ความเชี่ยวชาญของอาจารย์ให้จัดบริการวิชาการแบบให้เกิดรายได้โดยให้วิชาการทำแผนการบริการตามความต้องการของชุมชนทั้งปี</li> <li>๒. บริการวิชาการด้านการสร้างชุมชนยั่งยืน กลุ่มแปรรูปผลิตผลทางการเกษตร(ผลิตภัณฑ์กล้วยกรอบแก้ว) ชุมชนบ้านหนองไม้แก่น ต.ท่าชะมวง อ.รัฏฐมิ จ.สงขลา โดยให้ปีงบประมาณ ๒๕๖๒ มุ่งเน้นไปสู่การจำหน่ายพร้อมมาตรฐานสินค้า OTOP ชวนชิม โดยให้ฝ่ายวิชาการดำเนินการปรับโครงการตามมติที่ประชุม</li> </ol>	<p>ประจำปีงบประมาณ พ.ศ. ๒๕๖๐ ได้ดำเนินเสร็จสิ้น RPC -๓.๑-๔-๐๓ รายงานการประชุมคณะกรรมการประจำวิทยาลัย ครั้งที่ ๑/๖๑ วันที่ ๑๔ มิถุนายน ๒๕๖๑</p>
✓	๕.	<p>นำผลการประเมินตามข้อ ๔ มาปรับปรุงแผนหรือพัฒนาการให้บริการวิชาการสังคม</p> <p>เมื่อโครงการบริการครบระยะเวลาดำเนินการงานบริการวิชาการได้สรุปผลการประเมินผลความสำเร็จตามตัวชี้วัดของแผนและโครงการบริการวิชาการ ให้ที่ประชุม</p>	<p>RPC -๓.๑-๕-๐๑ สรุปโครงการบริการวิชาการแก่สังคม ปีการศึกษา ๒๕๖๐ ได้ดำเนินเสร็จสิ้น</p>



วิทยาลัยรัฏฐมิ มหาวิทยาลัยเทคโนโลยีราชมงคลศรีวิชัย

มีการ ดำเนินการ ทำ เครื่องหมาย ✓ หน้าข้อที่ ดำเนินการ)	ข้อ	การดำเนินงานตามเกณฑ์มาตรฐาน	หมายเลขและรายการเอกสาร
		<p>ให้คณะกรรมการประจำวิทยาลัยฯ รับทราบและพิจารณา ซึ่งสรุปผลการดำเนินงาน คณะกรรมการประจำวิทยาลัยฯ รับทราบผลประเมินความสำเร็จตามตัวชี้วัดของแผนและโครงการบริการวิชาการ และพิจารณาเสนอแนะให้ปรับปรุงระบบและกลไกในการดำเนินงานให้แยกออกมาเป็นแต่ละกระบวนการอย่างชัดเจน เช่น ระบบการติดตามความก้าวหน้าในการดำเนินงานบริการวิชาการ เพื่อให้การดำเนินงานและการติดตามมีประสิทธิภาพ และประสบผลสำเร็จตามตัวชี้วัดของแผนการดำเนินงานและโครงการบริการวิชาการต่อไป (RPC -๓.๑-๕-๐๑ สรุปโครงการบริการวิชาการแก่สังคม ปีการศึกษา ๒๕๖๐ ได้ดำเนินเสร็จสิ้น )</p> <p>วิทยาลัยฯได้เข้าร่วมการประชุมของ กลุ่มแปรรูปผลิตผลทางการเกษตร(ผลิตภัณฑ์กล้วยกรอบแก้ว) ชุมชนบ้านหนองไม้แก่น ต.ท่าชะมวง อ.รัฏฐมิ จ.สงขลา เพื่อรายงานสรุปผลการดำเนินงานที่ผ่านมาโดยมีข้อเสนอแนะทางกลุ่มแปรรูปและ ทางวิทยาลัยฯ ได้จัดนำข้อมูล มาเขียนแผนโครงการบริหารวิชาการประจำปี ๒๕๖๑ ภายใต้โครงการเรียนรู้ร่วมกันสรรสร้างชุมชน(กล้วยกรอบแก้ว) (RPC -๓.๑-๕-๐๓ รูปการประชุมกับชุมชน)</p> <p>(RPC -๓.๑-๕-๐๒ แผนปฏิบัติงานด้านบริการวิชาการ ประจำปีงบประมาณ พ.ศ.๒๕๖๑)</p>	<p>RPC -๓.๑-๕-๐๒ แผนปฏิบัติงานด้านบริการวิชาการประจำปีงบประมาณ พ.ศ.๒๕๖๑</p> <p>RPC -๓.๑-๕-๐๓ รูปการประชุมกับชุมชน</p>
	๖.	<p>คณะมีส่วนร่วมในการบริการวิชาการแก่สังคมในระดับสถาบันวิทยาลัยมีส่วนร่วมในการบริการวิชาการแก่สังคมในระดับสถาบัน</p> <p>วิทยาลัยฯได้เข้าร่วมประชุมกับหน่วยบริการวิชาการแก่สังคม ในการจัดทำแผนแบบมีส่วนร่วม โครงการยกระดับคุณภาพชีวิตชุมชนแบบมีส่วนร่วมสู่แหล่งเรียนรู้ภูมิปัญญาท้องถิ่นต้นแบบ ของจังหวัดสงขลา ในวันที่ ๘ พฤศจิกายน ๒๕๖๐ (RPC -๓.๑-๖-๐๑ หนังสือเชิญประชุม) และทางที่ประชุมได้ให้วิทยาลัยฯ จัดโครงการการพัฒนาคุณภาพการศึกษาและพัฒนาท้องถิ่นโดยใช้ระบบพี่เลี้ยง โรงเรียนท่าหิน</p> <p>(RPC -๓.๑-๖-๐๒ สรุปผลโครงการพัฒนาคุณภาพ</p>	<p>RPC -๓.๑-๖-๐๑ หนังสือเชิญประชุม</p> <p>RPC -๓.๑-๖-๐๒ สรุปผลโครงการพัฒนาคุณภาพการศึกษาและพัฒนาท้องถิ่นโดยใช้ระบบพี่เลี้ยง โรงเรียนท่าหิน</p>



วิทยาลัยรัฐภูมิ มหาวิทยาลัยเทคโนโลยีราชมงคลศรีวิชัย

มีการ ดำเนินการ ทำ เครื่องหมาย ✓ (หน้าข้อที่ ดำเนินการ)	ข้อ	การดำเนินงานตามเกณฑ์มาตรฐาน	หมายเลขและรายการเอกสาร
		การศึกษาและพัฒนาท้องถิ่นโดยใช้ระบบพี่เลี้ยง (โรงเรียน ท่าหิน)	

ผลการประเมินตนเองปีนี้

เป้าหมาย	ผลดำเนินงาน	คะแนนการประเมินตนเอง	บรรลุเป้าหมาย
๖ ข้อ	๖ ข้อ	๕ คะแนน	บรรลุเป้าหมาย



## องค์ประกอบที่ ๔ การทำนุบำรุงศิลปะและวัฒนธรรม

- ตัวบ่งชี้ที่ ๔.๑** : การทำนุบำรุงศิลปะและวัฒนธรรมไทย
- ชนิดของตัวบ่งชี้** : กระบวนการ
- การคิดรอบปี** : ปีการศึกษา ๒๕๖๐ (ปีประเมิน)
- ผู้รับผิดชอบ** : ๑. รองผู้อำนวยการที่กำกับตัวบ่งชี้ (นางธมลชนก คงขวัญ)  
๒. นายหรรเจต เส่หลิละ ตำแหน่ง เจ้าหน้าที่บริหารงานทั่วไป  
ผู้ที่รับผิดชอบรวบรวมและเขียนรายงาน

**คำอธิบายตัวบ่งชี้** :

สถาบันอุดมศึกษาต้องมีนโยบาย แผนงาน โครงสร้าง และการบริหารจัดการงานทำนุบำรุงศิลปะและวัฒนธรรมทั้งการอนุรักษ์ พื้นฟู สืบสาน เผยแพร่วัฒนธรรมไทย ภูมิปัญญาท้องถิ่นตามจุดเน้นของสถาบันอย่างมีประสิทธิภาพและประสิทธิผล

**เกณฑ์การประเมิน: ๗ ข้อ**

คะแนน ๑	คะแนน ๒	คะแนน ๓	คะแนน ๔	คะแนน ๕
มีการดำเนินการ ๑ ข้อ	มีการดำเนินการ ๒ ข้อ	มีการดำเนินการ ๓ - ๔ ข้อ	มีการดำเนินการ ๕ ข้อ	มีการดำเนินการ ๖ - ๗ ข้อ

**ผลการดำเนินงาน:**

มีการดำเนินการ ทำ เครื่องหมาย ✓หน้าข้อที่ ดำเนินการ)	ข้อ	การดำเนินงานตามเกณฑ์มาตรฐาน	หมายเลขและรายการเอกสาร
✓	๑.	กำหนดผู้รับผิดชอบในการทำนุบำรุงศิลปะและวัฒนธรรม วิทยาลัยฯ มีการกำหนดผู้รับผิดชอบในการทำนุบำรุงศิลปวัฒนธรรมแต่งตั้งคำสั่งคณะกรรมการทำนุบำรุงศิลปวัฒนธรรมและสิ่งแวดล้อม ประจำปีการศึกษา ๒๕๖๐ โดยกำหนดให้คณะครู – อาจารย์ทุกคน มีส่วนร่วมเป็นผู้รับผิดชอบงานอนุรักษ์ศิลปวัฒนธรรมและสิ่งแวดล้อม เพื่อให้การบริหารงาน เป็นไปเรียบร้อยและมีประสิทธิภาพ ตามคำสั่งวิทยาลัยรัฐภูมิ ที่ ๗๓/๒๕๕๙	RPC-๔.๑-๑-๐๑ คำสั่งแต่งตั้ง คณะกรรมการทำนุบำรุง ศิลปวัฒนธรรม ประจำปีการศึกษา ๒๕๖๐
✓	๒.	จัดทำแผนด้านทำนุบำรุงศิลปะและวัฒนธรรม และกำหนดตัวบ่งชี้วัดความสำเร็จตามวัตถุประสงค์ของ	RPC-๔.๑-๒-๐๑ แผนปฏิบัติงาน ประจำปี พ.ศ. ๒๕๖๐



วิทยาลัยรัฏฐมิ มหาวิทยาลัยเทคโนโลยีราชมงคลศรีวิชัย

มีการ ดำเนินการ ทำ เครื่องหมาย ✓หน้าชื่อที่ ดำเนินการ)	ชื่อ	การดำเนินงานตามเกณฑ์มาตรฐาน	หมายเลขและรายการเอกสาร
		<p>แผน รวมทั้งจัดสรรงบประมาณเพื่อให้สามารถดำเนินการได้ตามแผน</p> <p>วิทยาลัยฯ มีการจัดทำแผนปฏิบัติงาน ประจำปีงบประมาณ พ.ศ.๒๕๖๐ และแผนปฏิบัติราชการ ประจำปีงบประมาณ พ.ศ.๒๕๖๑ และแผนทำนุบำรุงศิลปวัฒนธรรม ประจำปีการศึกษา ประกอบด้วย ๑๔ กิจกรรม คือ</p> <ol style="list-style-type: none"> <li>๑) กิจกรรมส่งเสริมศิลปและวัฒนธรรม ได้แก่ <ol style="list-style-type: none"> <li>๑.๑ โครงการเข้าค่ายคุณธรรม</li> <li>๑.๒ โครงการเข้าพรรษาพัฒนาคุณภาพชีวิต</li> <li>๑.๓ โครงการวันไหว้ครูและบายศรีสู่ขวัญ</li> <li>๑.๔ โครงการวันรักกันมัน</li> <li>๑.๕ โครงการสืบทอดประเพณีและวัฒนธรรมไทย</li> <li>๑.๖ โครงการปันรักให้น้อง</li> <li>๑.๗ โครงการประกวดดาว-เดือน</li> <li>๑.๘ โครงการอบรมปฏิบัติธรรมสำหรับนักศึกษาวิทยาลัยรัฏฐมิ</li> <li>๑.๙ โครงการอบรมคุณธรรม จริยธรรมในการดำเนินชีวิตตามหลักศาสนาอิสลาม</li> <li>๑๐.โครงการรวมภอนสัมพันธ์</li> </ol> </li> <li>๒) กิจกรรมส่งเสริมสิ่งแวดล้อม ได้แก่ <ol style="list-style-type: none"> <li>๒.๑ โครงการสร้างจิตสำนึกมหาวิทยาลัยสีเขียว</li> <li>๒.๒ วิทยุยุคใหม่ใส่ใจสิ่งแวดล้อม</li> <li>๒.๓ รักษ์ป่าสนองแนวพระราชดำริพระนางเจ้าพระบรมราชินีนาถ</li> <li>๒.๔ โครงการขับเคลื่อนหลักปรัชญาเศรษฐกิจพอเพียงสู่สถานศึกษา</li> </ol> </li> </ol> <p>วิทยาลัยฯ ได้กำหนดตัวชี้วัด มาตรการ/ค่าเป้าหมาย ของโครงการทำนุบำรุงศิลปวัฒนธรรม บรรลุเป้าหมาย อย่างน้อยร้อยละ ๘๐ ของโครงการ</p>	<p>RPC-๔.๑-๒-๐๒ แผนปฏิบัติงานประจำปี พ.ศ. ๒๕๖๑</p> <p>RPC-๔.๑-๒-๐๓ แผนทำนุบำรุงศิลปวัฒนธรรม วิทยาลัยรัฏฐมิ ประจำปีการศึกษา ๒๕๖๐</p> <p>RPC-๔.๑-๒-๐๔ สรุปกิจกรรมส่งเสริมศิลปวัฒนธรรมและกิจกรรมส่งเสริมสิ่งแวดล้อม</p>
✓	๓.	กำกับติดตามให้มีการดำเนินงานตามแผนด้านทำนุบำรุงศิลปะและวัฒนธรรม	RPC-๔.๑-๓-๐๑ คำสั่งแต่งตั้งคณะกรรมการทำนุบำรุง



มีการ ดำเนินการ ทำ เครื่องหมาย ✓หน้าข้อที่ ดำเนินการ)	ข้อ	การดำเนินงานตามเกณฑ์มาตรฐาน	หมายเลขและรายการเอกสาร
		<p>วิทยาลัยฯ ได้มีการแต่งตั้งคณะกรรมการทำนุศิลปะและวัฒนธรรม เพื่อดำเนินการกำกับติดตามผลการดำเนินงานด้านทำนุบำรุงศิลปะและวัฒนธรรมให้เป็นไปตามแผนและวัตถุประสงค์ของแต่ละโครงการเสนอคณะกรรมการบริหารเพื่อทราบและนำไปพัฒนาปรับปรุงในรอบต่อไป</p>	<p>ศิลปวัฒนธรรม ประจำปีการศึกษา ๒๕๖๐ RPC-๔.๑-๓-๐๒ สรุปการประเมินผลความสำเร็จตามวัตถุประสงค์ของโครงการประจำปีการศึกษา ๒๕๖๐ RPC-๔.๑-๓-๐๓ รายงานการประชุมคณะกรรมการบริหารวิทยาลัย ครั้งที่ ๑/๒๕๖๑</p>
✓	๔.	<p>ประเมินความสำเร็จของตามตัวบ่งชี้ที่วัดความสำเร็จตามวัตถุประสงค์ของแผนด้านทำนุบำรุงศิลปะและวัฒนธรรม</p> <p>วิทยาลัยฯ ได้มีการประเมินความสำเร็จตามตัวบ่งชี้ความสำเร็จตามวัตถุประสงค์ของแผนด้านทำนุบำรุงศิลปะและวัฒนธรรม โดยการติดตามรายงานผลการดำเนินโครงการตามแผนการจัดกิจกรรมด้านทำนุบำรุงศิลปะและวัฒนธรรม ซึ่งกำหนด โครงการทำนุบำรุงศิลปวัฒนธรรมบรรลุเป้าหมายความพึงพอใจของผู้เข้าร่วมโครงการอย่างน้อยร้อยละ ๘๐ ของแต่ละโครงการ ผลการดำเนิน ทั้งหมด ๑๔ โครงการ บรรลุเป้าหมายร้อยละ ๑๐๐</p> <p>ดังนี้</p> <ol style="list-style-type: none"> <li>๑. โครงการเข้าค่ายคุณธรรม มีผู้เข้าร่วมโครงการทั้งสิ้น ๒๓๑ คน ร้อยละความพึงพอใจต่อการจัดกิจกรรม ๙๒.๐๐</li> <li>๒. โครงการเข้าพรรษาพัฒนาคุณภาพชีวิต มีผู้เข้าร่วมโครงการทั้งสิ้น ๑๒๐ คน ร้อยละความพึงพอใจต่อการจัดกิจกรรม ๙๒.๒๐</li> <li>๓. โครงการวันไหว้ครูและบายศรีสู่ขวัญ มีผู้เข้าร่วมโครงการทั้งสิ้น ๓๕๘ คน ร้อยละความพึงพอใจต่อการจัดกิจกรรม ๘๐.๕๖</li> <li>๔. โครงการวันรักกันมัน มีผู้เข้าร่วมโครงการทั้งสิ้น ๒๖๒ คน ร้อยละความพึงพอใจต่อการจัดกิจกรรม ๙๓.๘๐</li> </ol>	<p>RPC-๔.๑-๔-๐๑ สรุปผลการจัดโครงการ/กิจกรรม ประจำปีการศึกษา ๒๕๖๐ RPC-๔.๑-๔-๐๒ สรุปการประเมินผลความสำเร็จตามวัตถุประสงค์ของแผนทำนุบำรุงศิลปวัฒนธรรม ประจำปีการศึกษา ๒๕๖๐</p>



<p>มีการ ดำเนินการ ทำ เครื่องหมาย ✓ หน้าข้อที่ ดำเนินการ)</p>	<p>ข้อ</p>	<p>การดำเนินงานตามเกณฑ์มาตรฐาน</p>	<p>หมายเลขและรายการเอกสาร</p>
		<p>๕. โครงการสืบทอดประเพณีและวัฒนธรรมไทย มีผู้เข้าร่วมโครงการทั้งสิ้น ๓๓๕ คน ร้อยละความพึงพอใจต่อการจัดกิจกรรม ๘๑.๖๐</p> <p>๖. โครงการปันรักให้น้อง มีผู้เข้าร่วมโครงการทั้งสิ้น ๑๕๒ คน ร้อยละความพึงพอใจต่อการจัดกิจกรรม ๘๒.๒๑</p> <p>๗. โครงการประกวดดาว-เดือน มีผู้เข้าร่วมโครงการทั้งสิ้น ๓๔๘ คน ร้อยละความพึงพอใจต่อการจัดกิจกรรม ๘๑.๐๒</p> <p>๘. โครงการอบรมปฏิบัติธรรมสำหรับนักศึกษาวิทยาลัยรัตภูมิ มีผู้เข้าร่วมโครงการทั้งสิ้น ๓๖ คน ร้อยละความพึงพอใจต่อการจัดกิจกรรม ๙๔.๖๐</p> <p>๙. โครงการอบรมคุณธรรม จริยธรรมในการดำเนินชีวิตตามหลักศาสนาอิสลามมีผู้เข้าร่วมโครงการทั้งสิ้น ๖๓ คน ร้อยละความพึงพอใจต่อการจัดกิจกรรม ๘๕.๗๓</p> <p>๑๐. โครงการรอมฎอนสัมพันธ์ มีผู้เข้าร่วมโครงการทั้งสิ้น ๑๑๖ คน ร้อยละความพึงพอใจต่อการจัดกิจกรรม ๘๘.๖๖</p> <p>๑๑. โครงการสร้างจิตสำนึกมหาวิทยาลัยสีเขียวมีผู้เข้าร่วมโครงการทั้งสิ้น ๑๑๓ คน ร้อยละความพึงพอใจต่อการจัดกิจกรรม ๘๔.๗๐</p> <p>๑๒. วิทยุยุคใหม่ใส่ใจสิ่งแวดล้อม มีผู้เข้าร่วมโครงการทั้งสิ้น ๒๙๓ คน ร้อยละความพึงพอใจต่อการจัดกิจกรรม ๘๐.๕๐</p> <p>๑๓. รักษาป่าสนองแนวพระราชดำริพระนางเจ้าพระบรมราชินีนาถมีผู้เข้าร่วมโครงการทั้งสิ้น ๒๙๓ คน ร้อยละความพึงพอใจต่อการจัดกิจกรรม ๘๐.๗๘</p> <p>๑๔. โครงการขับเคลื่อนหลักปรัชญาเศรษฐกิจพอเพียงสู่สถานศึกษา มีผู้เข้าร่วมโครงการทั้งสิ้น ๒๒๖ คน ร้อยละความพึงพอใจต่อการจัดกิจกรรม ๘๐.๗๘</p>	





วิทยาลัยรัฐภูมิ มหาวิทยาลัยเทคโนโลยีราชมงคลศรีวิชัย

มีการ ดำเนินการ ทำ เครื่องหมาย ✓ (หน้าชื่อที่ ดำเนินการ)	ข้อ	การดำเนินงานตามเกณฑ์มาตรฐาน	หมายเลขและรายการเอกสาร
✓	๕.	นำผลการประเมินไปปรับปรุงแผนหรือกิจกรรมด้าน ทำนุบำรุงศิลปะและวัฒนธรรม จากการประเมินผลแผนทำนุบำรุงศิลปวัฒนธรรม ประจำปีการศึกษา ๒๕๕๙ ทางวิทยาลัย ฯ ได้มี ข้อเสนอแนะจากนักศึกษาในเรื่องของกิจกรรมเยอะ เกินไปอาจทำให้มีผลกระทบกับการเรียนการสอน โดยสโมสรนักศึกษาชุดใหม่ได้นำปัญหาและอุปสรรค ที่พบเข้าร่วมประชุมเพื่อนำข้อเสนอแนะไปปรับปรุง และจัดทำร่างแผนทำนุบำรุงศิลปวัฒนธรรม ใน ประจำปีการศึกษา ๒๕๖๐ โดยดำเนินการปรับปรุง ในเรื่องของการปรับลด กิจกรรมและยุบรวมกิจกรรมเพื่อให้สอดคล้องกับการ เรียนการสอนของนักศึกษาในวิทยาลัย ฯ	RPC-๔.๑-๕-๐๑ แผนทำนุบำรุง ศิลปวัฒนธรรม ประจำปีการศึกษา ๒๕๕๙ RPC-๔.๑-๕-๐๒ แผนทำนุบำรุง ศิลปวัฒนธรรม ประจำปีการศึกษา ๒๕๖๐
✓	๖.	เผยแพร่กิจกรรมหรือการบริการด้านทำนุบำรุงศิลปะ และวัฒนธรรมต่อสาธารณชน วิทยาลัย ฯ มีการประชาสัมพันธ์ เผยแพร่ กิจกรรมบริการด้านทำนุบำรุงศิลปะและวัฒนธรรม ต่อสาธารณชน โดยผ่านเว็บไซต์ของวิทยาลัย เว็บเพจ ของวิทยาลัยและเล่มจุลสารของมหาวิทยาลัย	RPC-๔.๑-๖-๐๑ print out - เว็บไซต์ประชาสัมพันธ์กิจกรรมทำนุ บำรุงศิลปะและวัฒนธรรม - หน้าเฟสบุ๊ค มทร.ศรีวิชัย วิทยาลัยรัฐ ภูมิ - เล่มจุลสาร มทร.ศรีวิชัย
	๗.	กำหนดหรือสร้างมาตรฐานด้านศิลปะและวัฒนธรรม ซึ่งเป็นที่ยอมรับในระดับชาติ คณะไม่ได้ดำเนินงานตามเกณฑ์	

ผลการประเมินตนเองปีนี้

เป้าหมาย	ผลดำเนินงาน	คะแนนการประเมินตนเอง	บรรลุเป้าหมาย
๗ ข้อ	๖ ข้อ	๕ คะแนน	ไม่บรรลุเป้าหมาย



## องค์ประกอบที่ ๕ การบริหารจัดการ

- ตัวบ่งชี้ที่ ๕.๑** : การบริหารของคณะเพื่อการกำกับติดตามผลลัพธ์ตามพันธกิจและกลุ่มสถาบัน
- ชนิดของตัวบ่งชี้** : กระบวนการ
- การคิดรอบปี** : ปีการศึกษา ๒๕๖๐ (ปีประเมิน)
- ผู้รับผิดชอบ** : ๑.รองผู้อำนวยการที่กำกับตัวบ่งชี้
- ผู้ช่วยศาสตราจารย์ธนะวิทย์ ทองวิเชียร (ข้อ ๑,๒,๖)
  - นายศุภกร แก้วละเอียด ( ข้อ ๓,๔,๕)
  - นางสุพัตรา เพ็งเกลี้ยง (ข้อ ๗)
๒. นางสาวพนิดา คชกุล ตำแหน่ง เจ้าหน้าที่บริหารงานทั่วไป
- นางสาวแสงเทียน จันทรแสงทอง เจ้าหน้าที่บริหารงานทั่วไป
- นางสาวเจนจิรา มีบุญ เจ้าหน้าที่บริหารงานทั่วไป
- นางสิรินารถ ชูพันธ์ เจ้าหน้าที่บริหารงานทั่วไป
- นางราตรี สุยบางดำ เจ้าหน้าที่บริหารงานทั่วไป
- ผู้ที่รับผิดชอบรวบรวมและเขียนรายงาน

**คำอธิบายตัวบ่งชี้ :**

สถาบันอุดมศึกษามีพันธกิจหลัก คือ การเรียนการสอน การวิจัย การบริการทางวิชาการแก่สังคม และการทำนุบำรุงศิลปวัฒนธรรม ในการดำเนินพันธกิจหลัก สถาบันอุดมศึกษาจำเป็นต้องดำเนินงานผ่าน คณะ ดังนั้น คณะต้องมีการพัฒนาแผนเพื่อกำหนดทิศทางการพัฒนาและการดำเนินงานของคณะให้ สอดคล้องกับเป้าหมายและกลุ่มสถาบัน ตลอดจนมีการบริหารทั้งด้านบุคลากร การเงิน ความเสี่ยงและการ ประกันคุณภาพการศึกษา เพื่อสนับสนุนการดำเนินงานตามพันธกิจหลักให้บรรลุตามเป้าหมายที่กำหนดไว้

**เกณฑ์การประเมิน: ๗ ข้อ**

คะแนน ๑	คะแนน ๒	คะแนน ๓	คะแนน ๔	คะแนน ๕
มีการดำเนินการ ๑ ข้อ	มีการดำเนินการ ๒ ข้อ	มีการดำเนินการ ๓ - ๔ ข้อ	มีการดำเนินการ ๕ - ๖ ข้อ	มีการดำเนินการ ๗ ข้อ

**ผลการดำเนินงาน:**

มีการดำเนินการ ทำ เครื่องหมาย ✓หน้าข้อที่ ดำเนินการ)	ข้อ	การดำเนินงานตามเกณฑ์มาตรฐาน	หมายเลขและรายการเอกสาร
✓	๑.	พัฒนาแผนกลยุทธ์จากผลการวิเคราะห์ SWOT โดยเชื่อมโยงกับวิสัยทัศน์ของคณะและสอดคล้องกับวิสัยทัศน์ของคณะสถาบัน รวมทั้งสอดคล้องกับกลุ่มสถาบันและเอกลักษณ์ของคณะ และพัฒนาไปสู่แผนกลยุทธ์ทางการเงิน และแผนปฏิบัติการประจำปีตามกรอบเวลาเพื่อให้บรรลุผลตาม	RPC ๕.๑-๑-(๑) ภาพถ่ายป้ายเผยแพร่ ปณิธานของวิทยาลัย RPC ๕.๑-๑-(๒) แผนกลยุทธ์ มทร. ศรีวิชัยปีงบประมาณ พ.ศ. ๒๕๕๗-๒๕๖๒



มีการ ดำเนินการ ทำ เครื่องหมาย ✓ หน้าข้อที่ ดำเนินการ)	ข้อ	การดำเนินงานตามเกณฑ์มาตรฐาน	หมายเลขและรายการเอกสาร
		<p>ตัวบ่งชี้และเป้าหมายของแผนกลยุทธ์และเสนอผู้บริหารระดับสถาบันเพื่อพิจารณาอนุมัติ</p> <p>วิทยาลัยรัตนภูมิได้ดำเนินการ</p> <p>๑. ประชุมคณะกรรมการบริหารวิทยาลัย ครั้งที่ ๑ วันที่ ๒๙ มีนาคม ๒๕๖๐ เพื่อทบทวนปรัชญา ปณิธาน เป้าประสงค์ และกลยุทธ์ของวิทยาลัย ร่วมกับบุคลากรภายในวิทยาลัย ให้สอดคล้องกับกรอบแผนอุดมศึกษาระยะยาว ๑๕ ปี ฉบับที่ ๒ (พ.ศ. ๒๕๕๑-๒๕๖๕) และสอดคล้องกับแผนกลยุทธ์ของมหาวิทยาลัย เช่น ในแนวทางการพัฒนาเยาวชน นักศึกษาและบัณฑิตในอนาคต ส่งเสริมกิจกรรมเสริมนอกหลักสูตร เพิ่มพื้นที่การเรียนรู้ของเยาวชนและนักศึกษาในรูปแบบของทักษะชีวิต ทักษะสังคม มหาวิทยาลัยมีกลยุทธ์พัฒนาศักยภาพบัณฑิตให้มีความรู้ความสามารถด้านวิชาการและทักษะวิชาชีพพร้อมเข้าสู่งาน วิทยาลัยจัดให้มีโครงการที่ช่วยเพิ่มประสบการณ์และทักษะฝีมือตามสายวิชาชีพ สอดคล้องกับปรัชญาของวิทยาลัย “สามัคคี มีวินัย ใฝ่เรียนรู้ เชิดชูคุณธรรม ก้าวทันเทคโนโลยี” อัตลักษณ์ของมหาวิทยาลัย “บัณฑิตนักปฏิบัติ” จากนั้นจึงทำการเผยแพร่ปรัชญา ปณิธาน วิสัยทัศน์ พันธกิจ เป้าประสงค์ และกลยุทธ์ของวิทยาลัยฯ ให้แก่บุคลากรของวิทยาลัยฯ รับทราบ ผ่านทางเว็บไซต์ รวมถึงทั้งทำป้ายติดประกาศให้นักศึกษาและบุคลากรรับทราบ</p> <p>๒. ดำเนินการจัดทำแผนกลยุทธ์ โดยคณะกรรมการบริหารวิทยาลัย มีการประชุม นำผลการดำเนินงานของปีงบประมาณ ๒๕๖๐ และข้อเสนอแนะของรายงานการประเมินตนเอง ปี ๒๕๕๙ ข้อคิดเห็นจากโครงการต่าง ๆ ที่ได้ดำเนินการปีงบประมาณ ๒๕๖๐ มาปรับแผนปฏิบัติงานประจำปี ๒๕๖๑ และประกอบคำเสนอของบประมาณแผ่นดินปี พ.ศ. ๒๕๖๒</p> <p>- วิเคราะห์ SWOT ที่นำมาสู่การกำหนดกลยุทธ์ ที่สอดคล้องกับ อัตลักษณ์ ปรัชญา ปณิธาน วิสัยทัศน์ พันธกิจ วัตถุประสงค์ และจุดเน้น จุดเด่นของวิทยาลัย โดยเน้นให้</p>	<p>RPC ๕.๑-๑-(๓) แผนปฏิบัติงานประจำปีงบประมาณ ๒๕๖๑</p> <p>RPC- ๕.๑-๑-(๔) เอกสารการจัดสรรงบประมาณรายจ่ายประจำปีงบประมาณ พ.ศ. ๒๕๖๑</p> <p>RPC ๕.๑-๑-(๕) เอกสารการจัดสรรงบประมาณรายจ่ายเงินรายได้ประจำปีงบประมาณ พ.ศ. ๒๕๖๑</p>



<p>มีการ ดำเนินการ ทำ เครื่องหมาย ✓ หน้าข้อที่ ดำเนินการ)</p>	<p>ข้อ</p>	<p>การดำเนินงานตามเกณฑ์มาตรฐาน</p>	<p>หมายเลขและรายการเอกสาร</p>
		<p>นักศึกษาและบัณฑิต คิดเป็น ทำเป็นและใช้เป็น มีความเชี่ยวชาญในวิชาชีพ ใฝ่เรียนรู้ มีระเบียบ</p> <ul style="list-style-type: none"> <li>- กำหนดกิจกรรม/โครงการ ตัวชี้วัด งบประมาณที่จะดำเนินการในแต่ละกลยุทธ์และมาตรการ พร้อมจัดทำตัวบ่งชี้พร้อมทั้งเป้าหมายของแต่ละตัวบ่งชี้ที่จะใช้วัดความสำเร็จของการดำเนินงานตามแผนกลยุทธ์ ซึ่งการดำเนินงานในปีงบประมาณ ๒๕๖๐ ในประเด็นยุทธศาสตร์ที่ ๑ การพัฒนาการศึกษาบนพื้นฐานด้านวิทยาศาสตร์และเทคโนโลยี มุ่งสร้างบัณฑิตที่มีคุณธรรม และจริยธรรมสู่ระดับสากล</li> <li>- ในการจัดทำข้อเสนอโครงการประจำปีงบประมาณ เพื่อให้สอดคล้องกับแผนกลยุทธ์ของวิทยาลัย และนโยบายของมหาวิทยาลัย ทางวิทยาลัยได้เปิดโอกาสให้ทุกหลักสูตรวิชานำเสนอโครงการ มีส่วนร่วมในการประชาพิจารณ์เสนอแนะความคิดเห็นต่างๆ โดยการประชาสัมพันธ์ผ่านเว็บไซต์ และเขียนข้อเสนอแนะความคิดเห็น ส่งทีมงานแผน</li> </ul> <p>๓. งานแผน สรุปรูปข้อเสนอแนะความคิดเห็นต่างๆ นำเสนอเข้าที่ประชุม คณะกรรมการจัดทำแผนกลยุทธ์ ผลการดำเนินงานปีงบประมาณ ๒๕๕๙ และแผนปฏิบัติการประจำปี ๒๕๖๐ เพื่อหาข้อสรุป จากนั้นทำการปรับแก้เพื่อให้สอดคล้องกับแผนกลยุทธ์และนโยบายของมหาวิทยาลัย และนำเสนอมหาวิทยาลัยเพื่อขออนุมัติดำเนินการจัดทำแผนปฏิบัติการประจำปี โดยมีการประชุมกรรมการจัดทำแผนกลยุทธ์</p> <ul style="list-style-type: none"> <li>- ทบทวนกลยุทธ์ มาตรการ/กลวิธี/กิจกรรม/โครงการ กลยุทธ์ทางการเงิน ตลอดจนตัวชี้วัด การดำเนินงานประจำปีครอบคลุมทั้ง ๔ พันธกิจ ของมหาวิทยาลัย คือ ด้านการเรียนการสอน การวิจัย การบริการทางวิชาการ และการทำนุบำรุง ศิลปะและวัฒนธรรม จากนั้นเสนอแผนปฏิบัติการประจำปี และแผนกลยุทธ์ทางการเงิน ต่อกรรมการบริหารคณะฯ และมหาวิทยาลัย เพื่อพิจารณาอนุมัติ</li> </ul> <p>จัดทำแผนทางการเงิน โดยประชุมคณะกรรมการจัดทำแผนกลยุทธ์ เพื่อจัดทำค่าของงบประมาณรายจ่าย งบประมาณแผ่นดิน และค่าของงบประมาณรายจ่ายเงิน</p>	



มีการ ดำเนินการ ทำ เครื่องหมาย ✓ หน้าข้อที่ ดำเนินการ)	ข้อ	การดำเนินงานตามเกณฑ์มาตรฐาน	หมายเลขและรายการเอกสาร
		<p>รายได้ประจำปี เสนอต่อกรรมการบริหารวิทยาลัยฯ และมหาวิทยาลัย เพื่อพิจารณาอนุมัติ</p> <p>มีการดำเนินงานตามแผนปฏิบัติงานและแผนการใช้จ่ายงบประมาณประจำปี พ.ศ. ๒๕๖๐ ครบ ๔ พันธกิจ โดยการจัดทำรายงานสรุปผลการปฏิบัติงานเปรียบเทียบกับแผนของแต่ละพันธกิจ เสนอต่อผู้บริหารและกรรมการวิทยาลัย ปีละ ๒ ครั้ง</p> <p>มีการพัฒนาแผนกลยุทธ์โดยการวิเคราะห์ SWOT และดำเนินงานตามแผนปฏิบัติงานและแผนการใช้จ่ายงบประมาณประจำปี พ.ศ. ๒๕๖๐ ครบ ๔ พันธกิจ โดยการจัดทำรายงานสรุปผลการปฏิบัติงานเปรียบเทียบกับแผนของแต่ละพันธกิจ เสนอต่อผู้บริหารและกรรมการประจำวิทยาลัย ปีละ ๒ ครั้ง</p>	
✓	๒.	<p>ดำเนินการวิเคราะห์ข้อมูลทางการเงินที่ประกอบไปด้วยต้นทุนต่อหน่วยในแต่ละหลักสูตร สัดส่วนค่าใช้จ่ายเพื่อพัฒนานักศึกษา อาจารย์ บุคลากร การจัดการเรียนการสอนอย่างต่อเนื่อง เพื่อวิเคราะห์ความคุ้มค่าของการบริหารหลักสูตร ประสิทธิภาพ ประสิทธิผลในการผลิตบัณฑิต และโอกาสในการแข่งขัน</p> <p>วิทยาลัยฯ ได้ดำเนินการวิเคราะห์ข้อมูลทางการเงินตามองค์ประกอบการวิเคราะห์ความคุ้มค่าการลงทุนเพื่อการบริหารหลักสูตรการจัดการศึกษาของวิทยาลัย โดยประสานกับหน่วยเบิกจ่ายในการคำนวณต้นทุนต่อหน่วยเกี่ยวกับความคุ้มค่าในการลงทุนและทางวิทยาลัยได้นำข้อมูลของกองคลังมาวิเคราะห์ต้นทุนค่าใช้จ่ายต่อหลักสูตร/สาขา/คน/ปี เทียบกับคณะอื่นที่หลักสูตรใกล้เคียงกัน จากการวิเคราะห์สาขาวิชาวิศวกรรมเครื่องจักรกลเกษตรเทียบกับสาขาวิชาเทคโนโลยีอุตสาหกรรม คณะวิทยาศาสตร์และเทคโนโลยี (สไใหญ่) จำนวนนักศึกษาของวิทยาลัยเท่ากับ ๑๐๐ คน คิดค่า FTES ได้เท่ากับ ๖๒.๑๗ ต้นทุนของคณะวิทยาศาสตร์และเทคโนโลยี (สไใหญ่) จำนวนนักศึกษาวิทยาลัยเท่ากับ ๗๘ คน คิดค่า FTES ได้เท่ากับ ๕๘.๐๘ เมื่อเทียบกับจำนวนนักศึกษามหาวิทยาลัยรัฏฐมิ มีค่าต้นทุนที่สูงกว่า</p>	<p>RPC -๕.๑-๒-๐๑ เอกสารวิเคราะห์ทางการเงิน.ประจำปีงบประมาณ ๒๕๖๐</p> <p>RPC -๕.๑-๒-๐๒ เอกสารการจัดสรรงบประมาณรายจ่ายประจำปีงบประมาณ พ.ศ.๒๕๖๐</p> <p>RPC- ๕.๑-๒-๐๓ เอกสารการจัดสรรงบประมาณรายจ่ายประจำปีงบประมาณ พ.ศ.๒๕๖๑</p>





มีการ ดำเนินการ ทำ เครื่องหมาย ✓ หน้าข้อที่ ดำเนินการ)	ข้อ	การดำเนินงานตามเกณฑ์มาตรฐาน	หมายเลขและรายการเอกสาร
		<p>แสดงว่าวิทยาลัยรัฏฐุมิมีความคุ้มค่าต่อการลงทุนต่ำกว่า และการวิเคราะห์สาขาวิชาวิศวกรรมคอมพิวเตอร์เทียบกับ วิชาสาขาวิชาเทคโนโลยีคอมพิวเตอร์คณะวิทยาศาสตร์และเทคโนโลยี (สไใหญ่) ต้นทุนต่อหลักสูตรสาขา/คน/ปี จำนวนนักศึกษาของวิทยาลัย เท่ากับ ๙๐ คน คิดค่า FTES ได้ เท่ากับ ๖๖.๒๒ ต้นทุนของคณะวิทยาศาสตร์และเทคโนโลยี (สไใหญ่) จำนวนนักศึกษาเท่ากับ ๙๒ คน คิดค่า FTES ได้ เท่ากับ ๗๓.๓ เมื่อเทียบกับ จำนวนนักศึกษาวิทยาลัยรัฏฐุมิ มีค่าต้นทุนที่ต่ำกว่า แสดงว่าวิทยาลัยรัฏฐุมิมีความคุ้มค่าต่อการลงทุนมากกว่า</p> <p>จากผลการวิเคราะห์ต้นทุนต่อหน่วยเมื่อเทียบกับคณะอื่น ๆ ในระดับเดียวกันพบว่าวิทยาลัยรัฏฐุมิมีความคุ้มค่าของการบริหารหลักสูตรในหลักสูตรเทคโนโลยีคอมพิวเตอร์ และหลักสูตรเทคโนโลยีเครื่องจักรกลเกษตรมีความคุ้มค่าที่น้อยกว่า แต่อย่างไรก็ตามมีหลายปัจจัยที่ทำให้ต้นทุนของวิทยาลัยที่สูงกว่าคณะอื่นอันเนื่องมาจากวิทยาลัยรัฏฐุมิ กำลังพัฒนาและมีค่าใช้จ่ายในวัสดุการเรียนการสอนและครุภัณฑ์ที่เพิ่มขึ้น จากจำนวนนักศึกษาที่น้อยแต่ก็ยังมีนักศึกษาไม่ต่ำกว่าเกณฑ์ที่กำหนดในแต่ละหลักสูตร โอกาสในการแข่งขันก็ยังเห็นโอกาสอันเนื่องมาจากเป็นสาขาเดียวที่เปิดสอนในภาคใต้และเนื่องจากตลาดแรงงานยังต้องการนักศึกษาที่เรียนสายวิชาชีพมากขึ้น ดังนั้นเมื่อนักศึกษาที่เรียนจบแล้วจึงมีงานทำ</p> <p>ทั้งนี้วิทยาลัยฯ ได้ดำเนินการจัดสรรเงินงบประมาณแผ่นดินและงบเงินรายได้ของวิทยาลัยเพื่อส่งเสริมและสนับสนุนการจัดการเรียนการสอนทั้งทางตรงและทางอ้อม เพื่อส่งเสริมกิจกรรมด้วยวิชาการและทักษะแก่นักศึกษาอย่างครบถ้วน โดยใช้ยุทธศาสตร์การพัฒนามหาวิทยาลัย แผนปฏิบัติการประจำปีของวิทยาลัยและค่าเป้าหมายการดำเนินงานตามแผนเป็นปัจจัยการบริหารจัดการงบประมาณ ภายใต้การพิจารณาจัดสรรและบริหารการเงินของคณะกรรมการบริหารวิทยาลัยแบบมีส่วนร่วม รวมทั้งการแจ้งรายละเอียดการจัดสรรหมวดเงินและยอดเงินตามหมวดให้</p>	<p>RPC- ๕.๑ -๒-๐๔ ผลการเบิกจ่าย ไตรมาส ๓ - ๔ ปีงบประมาณ ๒๕๖๐</p> <p>RPC -๕.๑-๒-๐๕ ผลการเบิกจ่าย ไตรมาส ๑ปีงบประมาณ ๒๕๖๑</p> <p>RPC -๕.๑-๒-๐๖ เล่มแผน ปฏิบัติงานประจำปี ๒๕๖๐</p> <p>RPC -๕.๑-๒-๐๗ เล่มแผน ปฏิบัติงานประจำปี ๒๕๖๐</p>



มีการ ดำเนินการ ทำ เครื่องหมาย ✓ หน้าข้อที่ ดำเนินการ)	ข้อ	การดำเนินงานตามเกณฑ์มาตรฐาน	หมายเลขและรายการเอกสาร
		ทราบและถือปฏิบัติตามระเบียบและขั้นตอนการดำเนินงานของงานงบประมาณและการเงิน	
✓	๓.	<p>ดำเนินการตามแผนบริหารความเสี่ยงที่เป็นผลจากการวิเคราะห์และระบุปัจจัยเสี่ยงที่เกิดจากปัจจัยภายนอก หรือปัจจัยที่ไม่สามารถควบคุมได้ที่ส่งผลต่อการดำเนินงานตามพันธกิจของคณะและให้ระดับความเสี่ยงลดลงจากเดิม</p> <p>วิทยาลัยฯมีการแต่งตั้งคณะกรรมการบริหารความเสี่ยงของวิทยาลัยฯ ซึ่งได้มีการจัดทำแผนความเสี่ยงเสนอที่ประชุมคณะกรรมการบริหาร เพื่อพิจารณาสรุปว่าหาปัจจัยความเสี่ยงของวิทยาลัยฯ โดยในการบริหารปัจจัย และควบคุมกระบวนการดำเนินงานต่างๆ เพื่อลดสาเหตุของแต่ละโอกาสที่ทำให้วิทยาลัยฯ เกิดความเสียหายให้อยู่ในระดับที่ยอมรับได้ ควบคุมได้ และตรวจสอบได้อย่างมีระบบ โดยคำนึงถึงการบรรลุเป้าหมายตามแผนยุทธศาสตร์</p> <p>คณะกรรมการบริหารความเสี่ยงของวิทยาลัยฯมีการประชุมร่วมกันเพื่อวิเคราะห์และระบุประเด็นความเสี่ยงและปัจจัยที่ก่อให้เกิดความเสี่ยงที่ส่งผลกระทบต่อหรือสร้างความเสียหายหรือความผิดพลาด หรือลดโอกาสที่จะบรรลุเป้าหมาย ในการบริหารการจัดการ โดยครอบคลุมในด้านการเงินและงบประมาณ ด้านกลยุทธ์ ด้านนโยบาย ซึ่งเป็นปัจจัยภายในและเหตุการณ์ภายนอก</p> <p>คณะกรรมการบริหารความเสี่ยงได้สรุปการวิเคราะห์ความเสี่ยงทุกด้าน ประเมินโอกาส ผลกระทบและจัดลำดับความเสี่ยงเพื่อจัดทำแผนบริหารความเสี่ยงต่อไป ซึ่งในการประเมินความเสี่ยงจากความถี่ของความเสี่ยงที่เกิดขึ้น หรือความน่าจะเป็นที่จะเกิดเหตุการณ์ในอนาคตนั้น มีการคาดการณ์จากข้อมูลเดิม รวมถึงสภาพแวดล้อมที่เกี่ยวข้องกับการควบคุมปัจจัยเสี่ยง ในปัจจุบันโดยพิจารณาจากมิติของโอกาส และผลกระทบจากสูงสุดไปยังต่ำสุด โดยคณะกรรมการได้มีการกำหนดหัวข้อความเสี่ยง ในปี ๒๕๖๐ โดยจัดความเสี่ยง แยกเป็นประเด็นความเสี่ยงจากภายนอกและความเสี่ยงจากภายใน</p>	<p>RPC -๕.๑-๓-๐๑ คำสั่งแต่งตั้งคณะกรรมการบริหารความเสี่ยง</p> <p>RPC-๕.๑-๓-๐๒ รายงานการประชุมกรรมการบริหารความเสี่ยง ครั้งที่ ๑/๒๕๖๐ ลงวันที่ ๒๙ สิงหาคม ๒๕๖๐</p> <p>RPC-๕.๑-๓-๐๓ รายงานการประชุมกรรมการบริหาร ครั้งที่ ๓/๒๕๖๐ ลงวันที่ ๒๙ สิงหาคม ๒๕๖๐</p> <p>RPC -๕.๑-๓-๐๔ แผนบริหารความเสี่ยง</p> <p>RPC -๕.๑-๓-๐๕ แบบติดตามการบริหารความเสี่ยง</p> <p>RPC-๕.๑-๓-๐๖ สรุปผลการบริหารความเสี่ยง</p> <p>RPC ๕.๑-๓-๐๗ รายงานการประชุมกรรมการบริหารความเสี่ยง ครั้งที่ ๒/๒๕๖๐</p> <p>RPC-๕.๑-๓-๐๘ ภาพถ่ายการให้คำแนะนำเกี่ยวกับกองทุนกู้ยืมเพื่อการศึกษา</p>







<p>มีการ ดำเนินการ ทำ เครื่องหมาย ✓ หน้าข้อที่ ดำเนินการ)</p>	<p>ข้อ</p>	<p>การดำเนินงานตามเกณฑ์มาตรฐาน</p>	<p>หมายเลขและรายการเอกสาร</p>
		<p>ซึ่งคณะกรรมการบริหารความเสี่ยงได้มีมติในที่ประชุม เลือกรหัสข้อความเสี่ยงในปี ๒๕๖๐ และดำเนินการจัดการความเสี่ยงไว้ดังนี้</p> <p><u>ความเสี่ยงจากภายนอก</u></p> <p>๑. จำนวนนักศึกษาไม่เป็นไปตามแผนรับ</p> <p>วิทยาลัยได้ดำเนินแผนการจัดการจัดการความเสี่ยง โดยการเร่งการประชาสัมพันธ์ ด้วยสื่อต่างๆ เช่น เพจวิทยาลัยต่างๆ มีการแนะแนวการศึกษาต่อกับโรงเรียนในบริเวณใกล้เคียงและพื้นที่ห่างออกไป โดยส่งทั้งรุ่นพี่และอาจารย์ไปแนะแนวโรงเรียนต่างๆ รวมถึงสถานประกอบการต่างๆ เพื่อเพิ่มจำนวนนักศึกษาให้มีจำนวนมากขึ้น แต่ในการจัดการความเสี่ยง ด้านจำนวนนักศึกษาไม่เป็นไปตามแผนรับนี้ ผลคือนักศึกษายังมีจำนวนน้อย ซึ่งความเสี่ยงข้อนี้จะนำไปดำเนินการจัดการความเสี่ยงในปี ๒๕๖๑ อีกครั้ง</p> <p>๒. ภาพลักษณ์ของวิทยาลัย</p> <p>ทางด้านภาพลักษณ์ วิทยาลัยได้ดำเนินการจัดการความเสี่ยงโดยการ มีการพัฒนาภาพลักษณ์จากมหาวิทยาลัย เพื่อให้ให้นักศึกษาได้เข้าใจและบอกต่อ ซึ่งในปี ๒๕๖๑ วิทยาลัยจะทำการเพื่อพัฒนาภาพลักษณ์ให้มีความเข้มแข็งมากขึ้นต่อไป</p> <p>๓. นักศึกษา กองทุนกู้ยืม รายเก่า</p> <p>วิทยาลัยรัฏฐุมิได้ดำเนินการจัดการความเสี่ยงโดยการให้ความรู้ และอบรมอธิบายตั้งแต่เข้าเริ่มต้น ทั้งผู้กู้รายเก่ารายใหม่ รวมถึงให้เจ้าหน้าที่ที่รับผิดชอบเรื่องเอกสารต่างๆ ที่ต้องเซ็นได้ทำการแนะนำได้เพื่อให้ผู้กู้รายเก่าและรายใหม่มีความเข้าใจ เพื่อเตรียมความพร้อมในการยื่นเอกสารที่ถูกต้อง</p> <p><u>ความเสี่ยงจากภายใน</u></p> <p>๑. การบริหารหลักสูตรไม่เป็นไปตามแผนระบบการทำงาน</p> <p>ในการบริหารหลักสูตรที่ยังมีไม่เป็นไปตามแผน เป็นเรื่องของการพัฒนาอาจารย์ให้มีวุฒิการศึกษาตรงกับหลักสูตรซึ่งยังต้องใช้เวลาในการพัฒนา ทางวิทยาลัยได้มี</p>	





มีการ ดำเนินการ ทำ เครื่องหมาย ✓ หน้าข้อที่ ดำเนินการ)	ข้อ	การดำเนินงานตามเกณฑ์มาตรฐาน	หมายเลขและรายการเอกสาร
		<p>การแนะนำกระตุ้นให้อาจารย์ให้ไปทำงานวิจัยให้ตรงกับวุฒิการศึกษา ทำแผนการศึกษาต่อในระดับปริญญาเอกให้ตรงกับหลักสูตร</p> <p>๒. การบริหารจัดการโครงการประจำปี</p> <p>ทางวิทยาลัยได้ดำเนินการจัดการความเสี่ยงโดยการจัดทำหนังสือแจ้งฝ่าย และ เจ้าของโครงการที่รับผิดชอบโครงการประจำปี เพื่อกระตุ้น ให้เพื่อปรับแผนการดำเนินโครงการให้รวดเร็ว ทันเวลา มีงานนโยบายและแผนเป็นผู้ติดตามการดำเนินโครงการ หากยังไม่ดำเนินโครงการตามแผนจะมีการรายงานผลไปยังรองฝ่ายบริหารและวางแผนเพื่อดำเนินการติดตามต่อไป หากยังไม่ดำเนินการต่อ จะดำเนินการรายงานผลต่อผู้อำนวยการวิทยาลัยเพื่อจัดการและหาข้อกำหนดในการติดตามให้มีการจัดทำโครงการให้เป็นไปตามแผนและบรรลุผล</p> <p>ซึ่งได้นำหัวข้อดังกล่าวเข้าประชุมคณะกรรมการบริหารวิทยาลัยรัฏฐมิ ซึ่งได้มีมติที่ประชุมให้ดำเนินการจัดการความเสี่ยงดังกล่าวทั้งจากภายนอกและจากภายใน เพื่อให้บรรลุผลการดำเนินงาน ลดความเสี่ยง และผลกระทบจากสูงสุดไปยังต่ำสุด ในการจัดการความเสี่ยงเพื่อวิเคราะห์ผลกระทบที่อาจจะเกิดขึ้นนั้น ในการดำเนินงานต้องประกอบไปด้วยปัจจัยต่างๆที่หลากหลาย เพื่อให้บรรลุเป้าหมายอย่างชัดเจน ตรงประเด็นความเสี่ยง ลดทรัพยากรลดเวลา เพิ่มประสิทธิภาพในการปฏิบัติงานให้บรรลุเป้าหมาย ซึ่งในการจัดการความเสี่ยงนี้ยังมีประเด็นที่จะต้องดำเนินการต่อเนื่อง เพื่อให้ลดความเสี่ยง ผลกระทบที่อาจจะเกิดขึ้นซึ่งในบางประเด็นอาจจะต้องใช้เวลาในการจัดการ เพื่อนำไปสู่เป้าหมายที่วางไว้อย่างแท้จริง โดยนำประเด็นที่ยังคงเหลือความเสี่ยงนำมาจัดการในปี ๒๕๖๑ ต่อไป</p>	
✓	๔.	บริหารงานด้วยหลักธรรมาภิบาลอย่างครบถ้วนทั้ง ๑๐ ประการที่อธิบายการดำเนินงานอย่างชัดเจน	RPC-๕.๑-๔-๐๑



มีการ ดำเนินการ ทำ เครื่องหมาย ✓ หน้าข้อที่ ดำเนินการ)	ข้อ	การดำเนินงานตามเกณฑ์มาตรฐาน	หมายเลขและรายการเอกสาร
		<p>วิทยาลัยฯได้บริหารงานด้วยหลักธรรมาภิบาลอย่างครบถ้วนทั้ง ๑๐ ประการที่อธิบายการดำเนินงานอย่างชัดเจน</p> <p><b>๑. หลักประสิทธิผล (Effectiveness)</b> ผลการปฏิบัติราชการ วิทยาลัยรัฏฐมิสามารถบรรลุวัตถุประสงค์และเป้าหมายของแผนการปฏิบัติราชการตามเป้าประสงค์ที่วางไว้ คือ เริ่มจากทางวิทยาลัยมีการจัดทำแผนปฏิบัติ ราชการประจำปี (<b>อ้างอิง แผนปฏิบัติราชการประจำปี</b>)และมอบหมายให้หน่วยงานต่าง ๆ ในวิทยาลัยนำไปปฏิบัติงานตามแผนที่ได้กำหนดไว้จากนั้นทางวิทยาลัยจะติดตามผลการปฏิบัติงานโดยนำผลการปฏิบัติงานของแต่ละโครงการนำเข้าไปประชุมคณะกรรมการบริหารและคณะกรรมการประจำของวิทยาลัยเพื่อพิจารณา (<b>อ้างอิง รายการการประชุมคณะกรรมการบริหารและรายงานการประชุมคณะกรรมการประจำวิทยาลัยรัฏฐมิ</b>)</p> <p><b>๒. หลักประสิทธิภาพ (Efficiency)</b> วิทยาลัยได้กำกับดูแลและติดตามผลการปฏิบัติงานให้เป็นไปตามแผนการบริหารราชการได้อย่างครบถ้วน คือ ท่านผู้อำนวยการได้กำกับดูแลและติดตามงบประมาณต่าง ๆ ให้ถูกต้องตามระเบียบของทางราชการ โดยให้องค์กรสามารถใช้ทรัพยากรทางด้านต้นทุน แรงแรง และระยะเวลาให้เกิดประโยชน์สูงสุดต่อวิทยาลัย ซึ่งได้ให้บุคลากรทั้งด้านสายวิชาการและสายสนับสนุนได้มีการไปอบรมเพื่อพัฒนาตนเองที่เกี่ยวกับการเรียนการสอนและการปฏิบัติหน้าที่ (<b>อ้างอิง รายการการประชุมคณะกรรมการบริหารและรายงานการประชุมคณะกรรมการประจำวิทยาลัยรัฏฐมิ</b>)</p> <p><b>๓. หลักการตอบสนอง (Responsiveness)</b> วิทยาลัยรัฏฐมิได้จัดวางระบบการติดต่อสื่อสารระหว่างอาจารย์และนักศึกษาโดยกำหนดโครงการอาจารย์พบนักศึกษา เพื่อให้นักศึกษาและอาจารย์ได้มีความใกล้ชิดกันเรียนรู้ร่วมกัน รวมทั้งได้กำหนดแผนการพบนักศึกษาของอาจารย์ที่ปรึกษาในแต่ละชุด (<b>อ้างอิงตารางการจัดกิจกรรม</b></p>	<p>ประกาศข้อบังคับมหาวิทยาลัยเทคโนโลยีราชมงคลศรีวิชัย RPC-๕.๑-๔-๐๒</p> <p>ประกาศมหาวิทยาลัยฯ เรื่องหลักเกณฑ์ประเมินผลการปฏิบัติงานของผู้อำนวยการ RPC- ๕.๑-๔-๐๓</p> <p><u>เอกสารระยะเวลาการจัดส่งมคอ.</u> RPC-๕.๑-๔-๐๔</p> <p><u>เอกสารระยะเวลาการจัดส่งมคอ.</u> RPC-๕.๑-๔-๐๕</p> <p><u>ตารางการจัดกิจกรรมพบอาจารย์ที่ปรึกษา</u> RPC-๕.๑-๔-๐๖</p> <p><u>คำสั่งแต่งตั้งระดับต่าง ๆ</u> RPC- ๕.๑-๔-๐๗</p> <p>รายงานการประชุมคณะกรรมการบริหารวิทยาลัยรัฏฐมิ</p> <p>รายงานการประชุมคณะกรรมการประจำวิทยาลัยรัฏฐมิ</p> <p>RPC-๕.๑-๔-๐๘</p> <p>Line กลุ่ม</p> <p>RPC-๕.๑-๔-๐๙</p> <p>Facebook ของอาจารย์ผู้สอน</p> <p>RPC-๕.๑-๔-๑๐</p> <p><u>คำสั่งแต่งตั้งรักษาการรองผู้อำนวยการฝ่ายวิชาการและวิจัย</u></p> <p><u>และคำสั่งแต่งตั้งหัวหน้าสาขาและหัวหน้าหลักสูตร</u></p> <p>RPC-๕.๑-๔-๑๑</p> <p><u>คำสั่งการแต่งตั้งคณะกรรมการบริหาร</u> RPC-๕.๑-๔-๑๒</p>





<p>มีการ ดำเนินการ ทำ เครื่องหมาย ✓ หน้าข้อที่ ดำเนินการ)</p>	<p>ข้อ</p>	<p>การดำเนินงานตามเกณฑ์มาตรฐาน</p>	<p>หมายเลขและรายการเอกสาร</p>
		<p><b>พบอาจารย์ที่ปรึกษา</b>) และสามารถขอคำปรึกษาจากอาจารย์ที่ปรึกษาได้</p> <p><b>๔. หลักการรับผิดชอบ (Accountability)</b> วิทยาลัยรัฏฐมิ มอบหมายความรับผิดชอบแก่บุคลากรในการผลักดันการดำเนินโครงการ/กิจกรรมตามแผนยุทธศาสตร์ และได้แต่งตั้งรองผู้อำนวยการฝ่ายวิชาการและวิจัย และผู้อำนวยการฝ่ายบริหารและวางแผน รองผู้อำนวยการฝ่ายพัฒนานักศึกษา หัวหน้าสาขา หัวหน้าหลักสูตร รับผิดชอบในส่วนงานด้านการเรียนการสอนที่เกี่ยวข้อง และหัวหน้าสำนักงานผู้อำนวยการวิทยาลัยรัฏฐมิ ซึ่งจะมีหัวหน้าหน่วยงานในกำกับดูแล ซึ่งจะมีหน้าที่รับผิดชอบด้านบริหารจัดการที่ได้รับมอบหมายจากผู้อำนวยการวิทยาลัยรัฏฐมิ และมอบหมายภาระงานให้กับบุคลากรสายสนับสนุน โดยบุคลากรทุกท่านดำเนินงานตามเป้าหมายของวิทยาลัยที่ได้วางไว้ ผลักดันการดำเนินงานให้บรรลุวัตถุประสงค์ (อ้างอิง <u>คำสั่งแต่งตั้งระดับต่าง ๆ</u>)</p> <p><b>๕. หลักความโปร่งใส (Transparency)</b> นโยบายการบริหารงานของคณะในปีงบประมาณ ๒๕๖๐ กำหนดให้มีการประชุมคณะกรรมการบริหารวิทยาลัยรัฏฐมิ เพื่อรับทราบผลการดำเนินงานของวิทยาลัยในช่วงเวลาที่ผ่านมา และกำหนดให้ฝ่ายงานต่างๆ เสนอวาระเพื่อเข้าประชุมของวิทยาลัยรัฏฐมิ ได้รายงานผลการดำเนินงาน ปัญหาและข้อเสนอแนะในการพัฒนาคณะแก่ผู้บริหารได้ทราบ และจะดำเนินการจัดประชุมคณะกรรมการประจำวิทยาลัยรัฏฐมิ ต่อไป (อ้างอิง <u>รายงานการประชุมคณะกรรมการบริหารวิทยาลัยรัฏฐมิ</u>)</p> <p>วิทยาลัยได้จัดทำช่องทางการสื่อสารระหว่างบุคลากรของของวิทยาลัยผ่านทาง Line โดยตั้งกลุ่มปิดเพื่อใช้ในการสื่อสารระหว่างบุคลากรผ่านทางกลุ่ม ชื่อ “วิทยาลัยรัฏฐมิ” (อ้างอิง <u>Line กลุ่ม</u>) สำหรับกลุ่มที่ใช้กับนักศึกษาจะเป็นกลุ่ม Facebook ระหว่างอาจารย์ผู้สอนกับกลุ่มนักศึกษาในแต่ละรายวิชา ทุกระดับชั้นของหลักสูตรที่เปิดสอน (อ้างอิง Facebook ของอาจารย์ผู้สอน)</p>	<p><u>คำสั่งแต่งตั้งคณะกรรมการประจำวิทยาลัยรัฏฐมิ</u> RPC-๕.๑-๔-๑๓ รายงานการประชุมคณะกรรมการประจำวิทยาลัยรัฏฐมิ ครั้งที่ ๑/๖๐ วันที่ ๒๑ ธันวาคม ๒๕๖๐</p>



มีการ ดำเนินการ ทำ เครื่องหมาย ✓ หน้าข้อที่ ดำเนินการ)	ข้อ	การดำเนินงานตามเกณฑ์มาตรฐาน	หมายเลขและรายการเอกสาร
		<p><b>๖. หลักการมีส่วนร่วม (Participation)</b> ทางวิทยาลัยได้นำแผนการปฏิบัติงาน แผนงบประมาณรายจ่ายประจำปีเข้าสู่การประชุมคณะกรรมการบริหารของวิทยาลัย และทุกครั้งจะมีข้อเสนอแนะจากบุคลากรหรือผู้ปฏิบัติงาน เพื่อนำมาสู่การแก้ไขปัญหาในครั้งต่อไป</p> <p><b>๗. หลักการกระจายอำนาจ (Decentralization)</b> วิทยาลัยรัฏฐมิได้แต่งตั้งรักษาการรองผู้อำนวยการฝ่ายวิชาการและวิจัย เพื่อจะได้บริหารจัดการงานด้านวิชาการและวิจัยและมีการมอบหมายงานให้กับหัวหน้าสาขาและหัวหน้าหลักสูตรทุกระดับ ได้มีการกำกับติดตาม ดูแล การบริหารจัดการงานด้านการเรียนการสอน ให้มีประสิทธิภาพอย่างใกล้ชิด (<u>อ้างอิง คำสั่งแต่งตั้งรักษาการรองผู้อำนวยการฝ่ายวิชาการและวิจัย และคำสั่งแต่งตั้งหัวหน้าสาขาและหัวหน้าหลักสูตร</u>)</p> <p>นอกจากนี้วิทยาลัยฯ ยังได้มีการจัดตั้งหน่วยงานภายใต้การกำกับดูแลของวิทยาลัย ให้ทำหน้าที่ในการให้บริการวิชาการ แก่นักศึกษา บุคลากร บุคคลทั่วไป ที่เข้ามาขอใช้บริการด้านการบริการวิชาการทุกรูปแบบ อาทิ การจัดฝึกอบรม การบริการให้ความรู้เรื่องในด้านต่าง ๆ เป็นต้น ทั้งนี้เพื่อที่จะให้มีการกระจายการให้บริการทางวิชาการ ได้สามารถเข้าถึงกลุ่มเป้าหมายได้อย่างทั่วถึง และรวดเร็ว <u>นั่นเอง (อ้างอิง คำสั่งการแต่งตั้งคณะกรรมการบริหาร)</u></p> <p><b>๘. หลักนิติธรรม (Rule of Law)</b> วิทยาลัยได้ปฏิบัติงานภายใต้กฎ ระเบียบ ข้อบังคับ ว่าด้วยการดำเนินงานของหน่วยงาน อาทิ ข้อบังคับว่าด้วยการบริหารจัดการหน่วยงานภายใน พ.ศ. ๒๕๕๑ ข้อบังคับของมหาวิทยาลัยเทคโนโลยีราชมงคลศรีวิชัย เป็นต้น</p> <p><b>๙. หลักความเสมอภาค (Equity)</b> ทางวิทยาลัยได้จัดสวัสดิการขั้นพื้นฐานให้แก่ นักศึกษาและบุคลากรให้ได้รับการบริการอย่างเท่าเทียม เช่น ทางวิทยาลัยได้เสนอแผนเพื่อของงบประมาณในส่วนของกิจกรรมทางด้านศาสนาโดยได้มีการส่งเสริมกิจกรรมทั้งของไทยพุทธและมุสลิม อาทิเช่น ในส่วนของไทยพุทธ เช่น กิจกรรมเข้าพรรษา พัฒนาวัด ใน</p>	



มีการ ดำเนินการ ทำ เครื่องหมาย ✓ หน้าข้อที่ ดำเนินการ)	ข้อ	การดำเนินงานตามเกณฑ์มาตรฐาน	หมายเลขและรายการเอกสาร
		<p>ส่วนของมุสลิม เช่น กิจกรรมละศีลอด พัฒนามัสยิด วิทยาลัยได้จัดห้องพยาบาล ห้องสมุด และห้องละหมาด สนามกีฬาในการออกกำลังกาย โรงอาหาร และจัดให้มีผู้ประกอบการด้านอาหารขายอาหารทั้งที่เป็นไทยพุทธและมุสลิมเพื่อให้นักศึกษาสามารถเลือกทานได้ และในส่วนของในส่วนของ การแต่งกายทางวิทยาลัยเอื้อต่อการแต่งกายของนักศึกษามุสลิมให้แต่งตามหลักศาสนาอิสลาม</p> <p><b>๑๐. หลักมุ่งเน้นฉันทามติ (Consensus Oriented )</b></p> <p>ทางวิทยาลัยได้ใช้กระบวนการเพื่อหาข้อคิดเห็นจากบุคลากร อยู่เสมอ เช่น การปรับปรุงภูมิทัศน์ ไม่ว่าจะเป็ด้านบรรยากาศ ก็ได้มีการพัฒนาสระน้ำทางด้านหน้าของมหาวิทยาลัย การปรับปรุงศาลที่เป็นสิ่งเคารพศักการะของชาววิทยาลัยราชภัฏ และ การจัดหาเก้าอี้เพื่อให้บริการนักศึกษา ไม่ว่าจะเป็บริเวณอาคารประชีพ ชูพันธ์ และอาคารมงคลศรีวิชัย เพื่อให้เพียงพอต่อความต้องการนักศึกษา</p>	
✓	๕.	<p>ค้นหาแนวปฏิบัติที่ดีจากความรู้ทั้งที่มีอยู่ในตัวบุคคล ทักษะของผู้มีประสบการณ์ตรง และแหล่งเรียนรู้อื่นๆ ตามประเด็นความรู้ อย่างน้อยครอบคลุมพันธกิจด้านการผลิตบัณฑิตและด้านการวิจัย จัดเก็บอย่างเป็นระบบโดยเผยแพร่ออกมาเป็นลายลักษณ์อักษรและนำมาปรับใช้ในการปฏิบัติงานจริง</p> <p>วิทยาลัยฯได้ตระหนักถึงความสำคัญของการสร้างองค์กรให้ก้าวไปสู่องค์กรแห่งการเรียนรู้ จึงได้กำหนดให้มีการแต่งตั้งคณะกรรมการจัดการความรู้ประจำวิทยาลัยราชภัฏ (อ้างอิง คำสั่งแต่งตั้งคณะกรรมการจัดการความรู้) เพื่อให้เป็นผู้ขับเคลื่อนกระบวนการจัดการความรู้ในภาพรวมของคณะ มีการประชุมคณะกรรมการจัดการความรู้เพื่อกำหนดทิศทางและกำกับติดตามผลการดำเนินงานให้สอดคล้องกับแผนการดำเนินงานอื่น ๆ ของวิทยาลัย (อ้างอิง รายงานการประชุมคณะกรรมการจัดการความรู้/แผนจัดการความรู้)</p>	<p>RPC-๕.๑-๕-๐๑ คำสั่งแต่งตั้งคณะกรรมการดำเนินการด้านการจัดการความรู้</p> <p>RPC-๕.๑-๕-๐๒ รายงานการประชุมคณะกรรมการดำเนินการด้านการจัดการความรู้ แผนการจัดการความรู้ ประจำปีการศึกษา ๒๕๕๙ ของวิทยาลัยราชภัฏ</p> <p>RPC-๕.๑-๕-๐๒ แบบสรุบบองค์ความรู้</p>



มีการ ดำเนินการ ทำ เครื่องหมาย ✓หน้าชื่อที่ ดำเนินการ)	ชื่อ	การดำเนินงานตามเกณฑ์มาตรฐาน	หมายเลขและรายการเอกสาร
		<p>ในปีการศึกษา ๒๕๖๐ คณะกรรมการจัดการความรู้ได้มีการประชุมเพื่อพิจารณาผลการจัดการความรู้ในปีที่ผ่านมาและกำหนดประเด็นในการจัดการความรู้ของวิทยาลัย โดยครอบคลุม ๓ ด้าน ได้แก่</p> <ol style="list-style-type: none"> <li>๑. ด้านการผลิตบัณฑิต</li> <li>๒. ด้านการวิจัย</li> <li>๓. ด้านการบริหารจัดการ</li> </ol> <p>ในปีการศึกษา ๒๕๖๐ คณะกรรมการได้พิจารณาและมีมติให้ กำหนดประเด็นในการจัดการความรู้และกำหนดแผนในการดำเนินการด้านต่าง ๆ ดังนี้</p> <ol style="list-style-type: none"> <li>๑. <b>ด้านการผลิตบัณฑิต</b> ประเด็นความรู้ คือ เทคนิคการสอนนอกห้องเรียน</li> <li>๒. <b>ด้านการวิจัย</b> ประเด็นความรู้ คือ การเขียนแผนบูรณาการ</li> <li>๓. <b>ด้านการบริหารจัดการ</b> ประเด็นความรู้คือ การบริหารงานสารบรรณ</li> </ol> <p>การดำเนินการในแต่ละด้าน ได้ดำเนินการโดยการกำหนดกลุ่มเป้าหมายในการจัดการความรู้ และได้สกัดความรู้จากตัวบุคคลโดยรวบรวมความรู้จากอาจารย์ภายในวิทยาลัย และสายสนับสนุน ที่มีประสบการณ์ในการทำงานเมื่อได้องค์ความรู้ที่จำเป็นแล้ว วิทยาลัยได้จัดกิจกรรมแลกเปลี่ยนเรียนรู้ตามหัวข้อที่กำหนด และจัดกิจกรรมค้นหาแนวปฏิบัติที่ดีของแต่ละประเด็น และคณะกรรมการจัดการความรู้ได้ดำเนินการ สรุพอองค์ความรู้และเผยแพร่ความรู้ในเว็บบไซต์เป็นองค์ความรู้ของวิทยาลัย</p>	<p>RPC- ๕.๑-๕-๐๒ หน้าเว็บบไซต์เผยแพร่คลังความรู้</p> <p>RPC-๕.๑-๕-๐๒ ภาพกิจกรรม KM</p> <p>RPC-๕.๑-๕-๐๒ ตัวอย่างการนำความรู้มาปรับใช้</p>
✓	๖.	<p>การกำกับติดตามผลการดำเนินงานตามแผนการบริหารและพัฒนาบุคลากรสายวิชาการและสายสนับสนุน</p> <p>วิทยาลัยได้กำหนดเป็นตัวชี้วัดในการประเมินผลการปฏิบัติราชการ ให้บุคลากรทุกคนได้รับการพัฒนาตามสาย</p>	<p>RPC ๕.๑-๖-(๑)รายงานผลการดำเนินงานตามแผนปฏิบัติการ</p>



วิทยาลัยรัฏฐมิ มหาวิทยาลัยเทคโนโลยีราชมงคลศรีวิชัย

มีการ ดำเนินการ ทำ เครื่องหมาย ✓หน้าข้อที่ ดำเนินการ)	ข้อ	การดำเนินงานตามเกณฑ์มาตรฐาน	หมายเลขและรายการเอกสาร
		<p>งานและทักษะวิชาชีพ อย่างน้อยปีละ ๑ ครั้ง โดยได้จัดสรรงบประมาณในการพัฒนาตนเองให้กับบุคลากรทั้งสายวิชาการและสายสนับสนุนได้รับการพัฒนา คนละ ๗,๐๐๐ บาทต่อปี ในรอบปีที่ผ่านมาบุคลากรสายวิชาการได้เพิ่มความรู้ทางด้านวิชาการและวิชาชีพเพิ่มขึ้น มีบุคลากรที่ได้รับการพัฒนา คิดเป็นร้อยละ ๗๕.๘๖ สายสนับสนุน คิดเป็นร้อยละ ๗๓.๓๓</p> <p>วิทยาลัยได้ดำเนิน การกำกับติดตามผลการดำเนินงานตามแผนการบริหารและพัฒนาบุคลากรสายวิชาการและสายสนับสนุน โดยได้รายงานผลบุคลากรที่ไม่ได้เข้ารับการอบรมและพัฒนาตนเองให้กับผู้บริหารรับทราบ และผู้บริหารได้มอบหมายให้หัวหน้าสาขาและหัวหน้างานกำกับให้บุคลากรทุกคนเข้าร่วมพัฒนาตนเองให้ครบทุกคน และวิทยาลัยได้และยังได้รายงานการดำเนินงานตาม ตามแผนกลยุทธ์การพัฒนามหาวิทยาลัยเทคโนโลยีราชมงคลศรีวิชัย ด้านแผนบริหารและพัฒนาทรัพยากรบุคคลทุกมหาวิทยาลัยปีละ ๒ ครั้ง</p>	<p>ประจำปี ไตรมาสที่ ๔ (๑ ม.ค.-๓๑ ธ.ค.๖๐) ตัวชี้วัดที่ ๑๐ และ ๑๑</p> <p>RPC ๕.๑-๖-(๒) เกณฑ์ตัวชี้วัดในแบบประเมินผลการปฏิบัติราชการ</p>
✓	๗.	<p>ดำเนินการด้านการประกันคุณภาพการศึกษาภายในตามระบบและกลไกที่เหมาะสมและสอดคล้องกับพันธกิจและพัฒนาการของคณะที่ได้ปรับให้การดำเนินงานด้านประกันคุณภาพเป็นส่วนหนึ่งของการบริหารงานคณะตามปกติที่ประกอบด้วย การควบคุมคุณภาพ การตรวจสอบคุณภาพ และการประเมินคุณภาพ</p> <p>วิทยาลัยฯ ได้นำระบบและกลไกการประกันคุณภาพการศึกษาภายในของมหาวิทยาลัย คือระบบ ศรีวิชัย QA ตามคู่มือปฏิบัติงาน Srivijaya PM ๐๙ ระบบและกลไกการประกันคุณภาพ”มาใช้เป็นแนวทางในการดำเนินงานซึ่งสอดคล้องกับพันธกิจและพัฒนาการของวิทยาลัยฯ ในปีการศึกษา ๒๕๖๐ มหาวิทยาลัยได้มีการจัดทำระบบให้สอดคล้องกับหลักเกณฑ์การประเมินคุณภาพการศึกษาภายในสถานศึกษาระดับอุดมศึกษาปี ๒๕๕๗ และวิทยาลัยฯ ได้ดำเนินการตามระบบที่มหาวิทยาลัยกำหนด ดังนี้</p>	<p>RPC- ๕.๑-๗-๐๑ คู่มือการประกันคุณภาพการศึกษาภายในสถานศึกษา ระดับอุดมศึกษา</p> <p>RPC -๕.๑-๗-๐๒ คู่มือการปฏิบัติงาน Srivijaya PM ๐๙ ระบบและกลไกการประกันคุณภาพการศึกษา RPC -๕.๑-๗-๐๓ คำสั่งแต่งตั้งคณะกรรมการระบบประกันคุณภาพการศึกษา และคำสั่งผู้รับผิดชอบการประกันคุณภาพ</p> <p>RPC -๕.๑-๗-๐๔ เอกสารทบทวนระบบและกลไกการประกันคุณภาพ - แผนพัฒนาคุณภาพการศึกษา ปีการศึกษา ๒๕๕๙ ตามผลการประเมิน ระดับคณะ</p>





<p>มีการ ดำเนินการ ทำ เครื่องหมาย ✓หน้าชื่อที่ ดำเนินการ)</p>	<p>ข้อ</p>	<p>การดำเนินงานตามเกณฑ์มาตรฐาน</p>	<p>หมายเลขและรายการเอกสาร</p>
		<p>๑. ดำเนินการควบคุมคุณภาพโดยทบทวนระบบและกลไกการประกันคุณภาพในระดับวิทยาลัยฯ ตาม ระบบศรีวิชัย QA จากผลการดำเนินงานปีการศึกษา ๒๕๕๙ โดยมี การแต่งตั้งคณะกรรมการระบบประกันคุณภาพการศึกษา ศรีวิชัย QA ของวิทยาลัยฯ โดยมีหัวหน้าสาขาวิชาเข้าร่วม เป็นคณะกรรมการด้วยประชุมคณะกรรมการฯ เพื่อ ดำเนินการ</p> <ul style="list-style-type: none"> <li>- จัดทำแผนพัฒนาคุณภาพการศึกษาปี ๒๕๖๐ จาก ข้อเสนอแนะของคณะกรรมการประเมินผลการดำเนินงานใน ปี ๒๕๕๙</li> <li>- กำหนดนโยบายด้านการประกันคุณภาพการศึกษา</li> <li>- จัดทำแผนการดำเนินงานด้านการประกันคุณภาพ การศึกษา</li> <li>- กำหนดเป้าหมายแต่ละตัวบ่งชี้และกระจายไปยัง ผู้รับผิดชอบทั้งในระดับหลักสูตรและวิทยาลัย</li> </ul> <p>นำนโยบาย ฯ แผนการดำเนินงาน ฯ และเป้าหมาย คุณภาพ เสนอคณะกรรมการบริหารเห็นชอบ และ กระจายนโยบาย แผนการดำเนินงาน ตัวชี้วัด เป้าหมาย ประกันคุณภาพการศึกษา ลงสู่ผู้ปฏิบัติ</p> <ul style="list-style-type: none"> <li>- ประชุมให้ความรู้เกี่ยวกับเกณฑ์มาตรฐานด้านประกัน คุณภาพระดับหลักสูตรและระดับวิทยาลัยเพิ่มเติม</li> <li>- ส่งเสริมสนับสนุนให้บุคลากรอบรมสัมมนาเชิง ปฏิบัติการ ยกระดับคุณภาพการประเมินคุณภาพการศึกษา ภายใน ระดับหลักสูตร และขอขึ้นทะเบียน TQR</li> </ul> <p>๒. ดำเนินการตรวจสอบคุณภาพดังนี้</p> <ul style="list-style-type: none"> <li>- มีการจัดทำหนังสือเพื่อติดตามการรายงานผลการ ดำเนินงานในแต่ละรอบทุก ๓ เดือน</li> <li>- สรุปผลการดำเนินงานในแต่ละรอบมาวิเคราะห์ ตรวจสอบติดตาม SAR ระดับหลักสูตรและระดับวิทยาลัย เพื่อรายงานคณะกรรมการบริหารและคณะกรรมการประจำ พิจารณาเห็นชอบ</li> </ul>	<ul style="list-style-type: none"> <li>- นโยบายด้านการประกัน คุณภาพการศึกษา</li> <li>- แผนการดำเนินงานด้านการ ประกัน คุณภาพการศึกษา ปี การศึกษา ๒๕๖๐</li> <li>- เป้าหมายประกันคุณภาพ การศึกษา ปี การศึกษา ๒๕๖๐</li> <li>- ความสัมพันธ์ระหว่างตัวชี้วัด และ หน่วยงานภายในวิทยาลัยรั ฐมิ ประจำปีการศึกษา ๒๕๕๗- ๒๕๖๑</li> <li>- กำหนดผู้รับผิดชอบตัวบ่งชี้ สกอ. วิทยาลัยรัฏฐมิ มหาวิทยาลัย เทคโนโลยีราชมงคลศรีวิชัย RPC -๕.๑-๗-๐๕ รายงานการ ประชุมคณะกรรมการระบบ ประกันคุณภาพ QA ครั้งที่๒/๖๐ วันที่ ๒๙ สิงหาคม ๒๕๖๐</li> <li>RPC -๕.๑-๗-๐๖ เอกสารการเข้า ร่วมโครงการสัมมนาเชิงปฏิบัติการ ยกระดับคุณภาพการประเมิน คุณภาพการศึกษาภายใน ระดับ หลักสูตร และขอขึ้นทะเบียน TQR</li> <li>RPC -๕.๑-๗-๐๗ เอกสารขอความ อนุเคราะห์รายงานประเมิน คุณภาพรอบ ๖ เดือน ๙ เดือนและ ๑๒ เดือน</li> <li>RPC -๕.๑-๔-๐๑ รายงานการ ประชุมคณะกรรมการประจำ วิทยาลัย ครั้งที่ ๑/๖๐ วันที่ ๒๑ ธันวาคม ๒๕๖๐</li> </ul>





มีการ ดำเนินการ ทำ เครื่องหมาย ✓ หน้าข้อที่ ดำเนินการ)	ข้อ	การดำเนินงานตามเกณฑ์มาตรฐาน	หมายเลขและรายการเอกสาร
		<p>- ปรับปรุง พัฒนาผลการดำเนินงานจากการติดตาม และตรวจสอบ SAR แต่ละรอบให้เป็นไปตามแผนและ KPI ที่กำหนดไว้</p> <p>๓. ดำเนินการประเมินคุณภาพ โดยมีการติดต่อ คณะกรรมการประเมินคุณภาพที่มีคุณสมบัติตามที่สำนักงาน คณะกรรมการอุดมศึกษาได้กำหนดไว้ และมีการจัดทำ รายงานประเมินตนเองทั้งระดับหลักสูตรและระดับคณะ เพื่อ ดำเนินการตรวจประเมินคุณภาพการศึกษานำผลการ ประเมินรายงานผลผ่านระบบ Che qa online และจัดทำ เล่มรายงานส่งให้มหาวิทยาลัยเพื่อเก็บเป็นหลักฐานในการ ประเมินระดับสถาบันต่อไป</p>	<p>RPC -๑.๕-๕-๐๑ รายงานการ ประชุมคณะกรรมการประจำ วิทยาลัย ครั้งที่ ๑/๖๑ วันที่ ๑๔ มิถุนายน ๒๕๖๑</p> <p>RPC -๕.๑-๗-๐๘ รายงานผลการ ติดตามผลรอบ ๖ และ ๙ เดือน</p> <p>RPC -๕.๑-๗-๐๙ กำหนดการ ตรวจประเมินคุณภาพการศึกษา</p> <ul style="list-style-type: none"> <li>- ระดับหลักสูตร</li> <li>- ระดับคณะ</li> </ul> <p>RPC -๕.๑-๗-๑๐ เล่มรายงาน ประเมินตนเองระดับหลักสูตร</p> <p>RPC -๕.๑-๗-๑๑ เล่มรายงาน ประเมินตนเองระดับคณะ</p>

**ผลการประเมินตนเองปีนี้**

เป้าหมาย	ผลดำเนินงาน	คะแนนการประเมินตนเอง	บรรลุเป้าหมาย
๗ ข้อ	๗ ข้อ	๕ คะแนน	บรรลุเป้าหมาย



วิทยาลัยรัถภูมิ มหาวิทยาลัยเทคโนโลยีราชมงคลศรีวิชัย

ตัวบ่งชี้ที่ ๕.๒ : ระบบการประกันคุณภาพหลักสูตร

ชนิดของตัวบ่งชี้ : กระบวนการ

การคิดรอบปี : ปีการศึกษา ๒๕๖๐ (ปีประเมิน)

ผู้รับผิดชอบ : ๑. รองผู้อำนวยการที่กำกับตัวบ่งชี้ (นางสุพัตรา เพ็งเกลี้ยง)  
๒. นายโฆษิต รัตนบุรินทร์ ตำแหน่ง เจ้าหน้าที่บริหารงานทั่วไป  
นางราตรี สุยบางคำ ตำแหน่ง เจ้าหน้าที่บริหารงานทั่วไป  
ผู้ที่รับผิดชอบรวบรวมและเขียนรายงาน

คำอธิบายตัวบ่งชี้ :

บทบาทหน้าที่ของคณะในการกำกับประกันคุณภาพการศึกษาระดับหลักสูตร มีการดำเนินการ ตั้งแต่การควบคุมคุณภาพ การติดตามตรวจสอบคุณภาพ และการพัฒนาคุณภาพ การพัฒนาตัวบ่งชี้และ เกณฑ์การประเมิน จะมุ่งไปที่ระบบการประกันคุณภาพการศึกษามากกว่าการประเมินคุณภาพ เพื่อให้ สามารถส่งเสริม สนับสนุน กำกับติดตาม การดำเนินงานให้เป็นไปตามที่กำหนด สะท้อนการจัดการศึกษา อย่างมีคุณภาพ

เกณฑ์การประเมิน: ๕ ข้อ

คะแนน ๑	คะแนน ๒	คะแนน ๓	คะแนน ๔	คะแนน ๕
มีการดำเนินการ ๑ ข้อ	มีการดำเนินการ ๒ ข้อ	มีการดำเนินการ ๓ -๔ ข้อ	มีการดำเนินการ ๕ ข้อ	มีการดำเนินการ ๖ ข้อ

ผลการดำเนินงาน:

มีการ ดำเนินการ ทำ เครื่องหมาย ✓หน้าข้อที่ ดำเนินการ)	ข้อ	การดำเนินงานตามเกณฑ์มาตรฐาน	หมายเลขและรายการเอกสาร
✓	๑.	มีระบบและกลไกในการกำกับการดำเนินการประกัน คุณภาพหลักสูตรให้เป็นไปตามองค์ประกอบประกัน คุณภาพหลักสูตร วิทยาลัยรัถภูมิจัดทำคู่มือการกำกับ ติดตาม และประเมินผลการดำเนินงานของหลักสูตร โดยระบบ ดังกล่าวดำเนินการตามกรอบและองค์ประกอบการ ประกันคุณภาพระดับหลักสูตร ระบบดังกล่าวมีการกำกับ ติดตามการดำเนินงานในระดับหลักสูตร ด้วย องค์ประกอบ ๖ ประการของ สกอ. ดังนี้ องค์ประกอบที่ ๑ การกำกับมาตรฐาน องค์ประกอบที่ ๒ บัณฑิต องค์ก ประกอบที่ ๓ นักศึกษา องค์ประกอบที่ ๔ อาจารย์ องค์ประกอบที่ ๕ หลักสูตร การเรียนการสอนการ ประเมินผู้เรียน และ องค์ประกอบที่ ๖ สิ่งสนับสนุนการ	RPC- ๕.๑-๗-๐๑ คู่มือการ ประกัน คุณภาพการศึกษา ภายในสถานศึกษา ระดับอุดมศึกษา RPC -๕.๑-๗-๐๒ คู่มือการ ปฏิบัติงาน Srivijaya PM ๐๙ ระบบและกลไกการ ประกัน คุณภาพการศึกษา RPC -๕.๑- ๗-๐๓ คำสั่งแต่งตั้ง คณะกรรมการระบบประกัน คุณภาพการศึกษา และคำสั่ง ผู้รับผิดชอบการประกัน



มีการ ดำเนินการ ทำ เครื่องหมาย ✓หน้าชื่อที่ ดำเนินการ)	ชื่อ	การดำเนินงานตามเกณฑ์มาตรฐาน	หมายเลขและรายการเอกสาร
		<p>เรียนรู้ ทั้งหมด ๑๔ ตัวบ่งชี้ ทั้งนี้กำหนดให้อาจารย์ประจำหลักสูตร/ผู้รับผิดชอบหลักสูตรเป็นผู้ทำหน้าที่ดำเนินการ ติดตามและประเมินผลให้เป็นไปตามองค์ประกอบตัวบ่งชี้ให้ได้คุณภาพตามที่กำหนด ทั้งนี้ผู้รับผิดชอบในการดำเนินงานตามระบบประกันคุณภาพ ดังนี้</p> <ol style="list-style-type: none"> <li>๑. มหาวิทยาลัยแต่งตั้งผู้อำนวยการสำนักส่งเสริมวิชาการและงานทะเบียนเพื่อควบคุมดูแลนโยบายดำเนินงานหลักสูตรของมหาวิทยาลัย</li> <li>๒.. วิทยาลัยแต่งตั้งหัวหน้างานหลักสูตรเพื่อกำกับติดตามการดำเนินงานของหลักสูตรตามนโยบายของมหาวิทยาลัย</li> <li>๓. งานพัฒนาหลักสูตรแจ้งระเบียบข้อบังคับและแนวทางข้อบังคับข้อปฏิบัติเกี่ยวกับการดำเนินงานของหลักสูตร</li> <li>๔. วิทยาลัยแต่งตั้งคณะกรรมการกำกับดูแลการดำเนินงานของหลักสูตร ประกอบด้วย <ol style="list-style-type: none"> <li>๔.๑ รองผู้อำนวยการฝ่ายวิชาการและวิจัย กำกับดูแลการบริหารจัดการหลักสูตร</li> <li>๔.๒ หัวหน้างานหลักสูตร ติดตามผลการดำเนินงานของหลักสูตร</li> <li>๔.๓ หัวหน้าสาขาวิชาฯ บริหารจัดการหลักสูตร</li> <li>๔.๓ อาจารย์ประจำหลักสูตร ดำเนินงานและสนับสนุนกิจกรรมตามที่กำหนด</li> <li>๔.๕ งานการเรียนการสอนและงานทะเบียนสนับสนุนและติดตามผลการดำเนินงานเกี่ยวกับการจัดการเรียนการสอนตลอดจนการประเมินผลการเรียนของแต่ละหลักสูตรในรอบปีการศึกษา</li> <li>๔.๖ งานวิจัยสนับสนุนและติดตาม และส่งเสริมสนับสนุนด้านการวิจัยของแต่ละหลักสูตร</li> <li>๔.๗ งานบริการวิชาการสนับสนุนและติดตามการดำเนินงานด้านการบริการวิชาการของแต่ละหลักสูตร</li> </ol> </li> </ol>	<p>คุณภาพ RPC -๕.๑-๗-๐๔ เอกสารทบทวน ระบบและกล การประกันคุณภาพ - แผนพัฒนาคุณภาพการศึกษา ปี การศึกษา ๒๕๕๙ ตามผล การประเมิน ระดับคณะ - แผนการดำเนินงานด้านการ ประกัน คุณภาพการศึกษา ปี การศึกษา ๒๕๖๐ - เป้าหมายประกันคุณภาพ การศึกษา ปี การศึกษา ๒๕๖๐ RPC-๕.๒-๑-๐๑ ประกาศ มทร.ศรีวิชัย กระบวนการ ขั้นตอนการเปิด- ปิดหลักสูตร การเรียนการสอน พ.ศ. ๒๕๕๑ RPC -๕.๒-๑-๐๒ คำสั่งแต่งตั้ง หัวหน้างานวิทยาลัยรัฏฐมิ</p>



มีการ ดำเนินการ ทำ เครื่องหมาย ✓หน้าชื่อที่ ดำเนินการ)	ชื่อ	การดำเนินงานตามเกณฑ์มาตรฐาน	หมายเลขและรายการเอกสาร
		<p>๔.๘ งานประกันคุณภาพการศึกษา สนับสนุนการดำเนินการเกี่ยวกับการประกันคุณภาพการศึกษาและติดตามผลการดำเนินงานเพื่อให้สาขาวิชาได้รายงานผลตามเกณฑ์การประเมินระดับหลักสูตร</p> <p>๕. หัวหน้าหลักสูตรรายงานผลการดำเนินงานของหลักสูตรแก่วิทยาลัยและมหาวิทยาลัยตามลำดับ</p> <p>ในปีการศึกษา ๒๕๖๐ วิทยาลัยได้มีการทบทวนบทบาทหน้าที่การทำงานของงานต่าง ๆ ของฝ่ายวิชาการและวิจัยประจำปีการศึกษา ๒๕๖๐ โดยมีทบทวนบทบาทหน้าที่การทำงานในส่วนที่ตนเองรับผิดชอบพร้อมได้แต่งตั้งคำสั่งการปฏิบัติหน้าที่ของฝ่ายวิชาการ และมอบหมายให้หัวหน้าสาขาวิชากำกับติดตามการดำเนินการเกี่ยวกับการประกันคุณภาพระดับหลักสูตรโดยการประสานงานกับงานประกันคุณภาพงานทะเบียนและงานหลักสูตรของวิทยาลัย และให้รายงานผลการดำเนินงานในระดับหลักสูตรตามรอบระยะเวลาที่วิทยาลัยกำหนด</p> <p>งานประกันคุณภาพวิทยาลัยรัฏฐมิได้ประสานงานกับหลักสูตรเพื่อดำเนินงานเกี่ยวกับการประกันคุณภาพการศึกษาเพื่อให้หลักสูตรเกิดความเข้าใจและสามารถปฏิบัติได้ถูกต้องตามระบบและกลไกการทำงานด้วยการส่งเสริมและสนับสนุนให้หลักสูตรแต่ละหลักสูตรโดยการทำ ความเข้าใจเกี่ยวกับการดำเนินงานในปีการศึกษา ๒๕๖๐ พร้อมจัดทำปฏิทินเพื่อให้อาจารย์ประจำหลักสูตรดำเนินการรายงานผลมายังงานประกันคุณภาพของวิทยาลัยเพื่อรายงานผลต่อไป</p>	
✓	๒.	<p>มีคณะกรรมการกำกับติดตามการดำเนินงานให้เป็นไปตามระบบที่กำหนดในข้อ ๑ และรายงานผลการติดตามให้กรรมการประจำคณะเพื่อพิจารณาทุกภาคการศึกษาวิทยาลัยฯ แต่งตั้งคณะกรรมการติดตามการดำเนินงานให้เป็นไปตามระบบโดยมีการแต่งตั้งผู้รับผิดชอบงานหลักสูตรเพื่อทำหน้าที่สนับสนุนหลักสูตรให้ดำเนินการตามระบบการบริหารหลักสูตร และแต่งตั้ง</p>	<p>RPC -๕.๒-๐๑-๐๒ คำสั่งแต่งตั้งหัวหน้างานวิทยาลัยรัฏฐมิ</p> <p>RPC -๕.๑-๗-๐๕ รายงานการประชุมคณะกรรมการระบบประกันคุณภาพ QA ครั้งที่</p>



วิทยาลัยรัถภูมิ มหาวิทยาลัยเทคโนโลยีราชมงคลศรีวิชัย

มีการ ดำเนินการ ทำ เครื่องหมาย ✓ หน้าข้อที่ ดำเนินการ)	ข้อ	การดำเนินงานตามเกณฑ์มาตรฐาน	หมายเลขและรายการเอกสาร
		<p>งานประกันคุณภาพ เพื่อทำหน้าที่กำกับติดตามการดำเนินงานเกี่ยวกับการประกันคุณภาพหลักสูตรโดยการจัดทำแผนการดำเนินงานการประกันคุณภาพการศึกษา ประจำปีการศึกษาพร้อมปฏิทินการดำเนินการด้านประกันคุณภาพการศึกษาเพื่อให้อาจารย์ประจำหลักสูตรได้ดำเนินการและรายงานผลการติดตามร่วมกับอาจารย์ผู้รับผิดชอบหลักสูตร ทั้งนี้ในการดำเนินงานของอาจารย์ผู้รับผิดชอบหลักสูตรจะต้องจัดทำรายงานผลการดำเนินงานของหลักสูตรตามกรอบมาตรฐานคุณวุฒิอุดมศึกษาแห่งชาติ (มาตรฐาน TQF) รอบ ๖ เดือน รอบ ๙ เดือน และ ๑๒ เดือน และมีการรายงานผลการดำเนินงานให้คณะกรรมการประจำวิทยาลัยพิจารณาเห็นชอบเพื่อหาแนวทางการปรับปรุงตัวบ่งชี้ที่ยังมีผลคะแนนไม่บรรลุตามเป้าหมายที่วางไว้</p>	<p>๒/๖๐ วันที่ ๒๙ สิงหาคม ๒๕๖๐</p> <p>RPC -๕.๑-๗-๐๗ เอกสารขอความอนุเคราะห์รายงานประเมินคุณภาพรอบ ๖ เดือน ๙ เดือนและ ๑๒ เดือน</p> <p>RPC -๕.๑-๗-๐๘ รายงานผลการติดตามผลรอบ ๖ และ ๙ เดือน</p>
✓	๓.	<p>มีการจัดสรรทรัพยากรเพื่อสนับสนุนการดำเนินงานของหลักสูตรให้เกิดผลตามองค์ประกอบประกันคุณภาพหลักสูตร</p> <p>วิทยาลัยฯ ได้รับเงินจัดสรรงบประมาณจากมหาวิทยาลัยประจำปี ๒๕๖๐ จากแหล่งรายได้หลัก ๒ แหล่ง คือ งบประมาณแผ่นดิน และงบประมาณรายได้ ทั้งนี้มีการจัดสรรทรัพยากรเพื่อสนับสนุนการดำเนินงานของหลักสูตรของวิทยาลัย เพื่อช่วยในการบริหารจัดการ โดยการจัดสรรทรัพยากรในการดำเนินการประกันคุณภาพระดับหลักสูตร โดยเตรียมความพร้อมของทรัพยากร ดังนี้ ห้องเรียน ห้องปฏิบัติการ ครุภัณฑ์และสถานที่ฝึกปฏิบัติงานให้มีความครอบคลุมตามเนื้อหาของหลักสูตร นอกจากนี้วิทยาลัยได้จัดเตรียมห้องสมุดที่มีหนังสือ วารสาร ตำราประกอบการเรียนการสอนที่เพียงพอ มีระบบอินเทอร์เน็ตที่สามารถเข้าถึงแหล่งเรียนรู้ของผู้เรียนครอบคลุมทุกพื้นที่ของวิทยาลัย มีการจัดการเรียนการสอนที่ทันสมัย รวมไปถึงการการสนับสนุนงบประมาณการจัดการเรียนการสอนแต่ละ</p>	<p>RPC-๕.๒-๓-๐๑ เอกสารการจัดสรรทรัพยากรเพื่อสนับสนุนการดำเนินงานของหลักสูตร</p>



วิทยาลัยรัถภูมิ มหาวิทยาลัยเทคโนโลยีราชมงคลศรีวิชัย

มีการ ดำเนินการ ทำ เครื่องหมาย ✓ หน้าข้อที่ ดำเนินการ)	ข้อ	การดำเนินงานตามเกณฑ์มาตรฐาน	หมายเลขและรายการเอกสาร
		หลักสูตรอย่างเหมาะสมเพื่อให้เกิดการเรียนรู้อย่างมีประสิทธิภาพ	
✓	๔.	<p>มีการประเมินคุณภาพหลักสูตรตามกำหนดเวลาทุกหลักสูตร และรายงานผลการประเมินให้กรรมการประจำคณะเพื่อพิจารณา</p> <p>ในปีการศึกษาการ ๒๕๕๙ เมื่อระดับหลักสูตรและระดับคณะมีการประเมินคุณภาพการศึกษาแล้วเสร็จงานประกันคุณภาพการศึกษาได้นำผลการประเมินคุณภาพเข้าที่ประชุมคณะกรรมการบริหาร เพื่อโปรดทราบ พร้อมกับนำแผนพัฒนาคุณภาพการศึกษา ปีการศึกษา ๒๕๖๐ ตามผลการประเมินจากคณะกรรมการทั้งระดับหลักสูตรและระดับคณะเพื่อเสนอคณะกรรมการบริหารและประจำวิทยาลัยพิจารณาอนุมัติเห็นชอบโดยมีมติที่ประชุมให้ข้อเสนอแนะเพื่อพัฒนา ดังนี้</p> <p>๑. มอบให้ฝ่ายวิชาการและวิจัย เพิ่มทักษะการด้านภาษาให้กับนักศึกษา ส่งเสริมสนับสนุนให้นักศึกษาได้มีทักษะการฝึกปฏิบัติเพิ่มเติมในรายวิชาให้ดียิ่งขึ้น</p> <p>๒. มอบฝ่ายบริหารและวางแผน จัดเตรียมสถานที่เพื่อให้สถานประกอบการเข้ามาเช่าพื้นที่ในการจัดงานหรือจัดประชุมสังสรรค์เพื่อจะได้ประชาสัมพันธ์วิทยาลัยให้สังคมภายนอกได้รู้จักวิทยาลัย และมีการนำผลการรายงานประเมินตนเองรอบ ๙ เดือนเสนอคณะกรรมการประจำวิทยาลัยพิจารณาเห็นชอบหาแนวทางปรับปรุงตัวบ่งชี้ที่ไม่ได้ตามเป้าหมายที่วางไว้พร้อมตรวจสอบความถูกต้องในรอบ ๑๒ เดือน ต่อไป</p>	<p>RPC-๕.๒-๔-๐๑ แผนพัฒนาคุณภาพการศึกษา ประจำปีการศึกษา ๒๕๖๐ ระดับหลักสูตร</p> <p>RPC-๕.๒-๔-๐๒ แผนพัฒนาคุณภาพการศึกษา ประจำปีการศึกษา ๒๕๖๐ ระดับคณะ</p> <p>RPC-๕.๑-๔-๐๑ รายงานการประชุมคณะกรรมการประจำครั้งที่ ๑/๖๐ วันที่ ๒๑ ธันวาคม ๒๕๖๐</p> <p>RPC -๑.๕-๕.๐๑ รายงานการประชุมคณะกรรมการประจำวิทยาลัย ครั้งที่ ๑/๖๑ ๑๔ มิถุนายน ๒๕๖๑</p>
	๕.	<p>นำผลการประเมินและข้อเสนอแนะจากกรรมการประจำคณะมาปรับปรุงหลักสูตรให้มีคุณภาพดีขึ้นอย่างต่อเนื่องวิทยาลัยฯ ทบทวนติดตามเพื่อให้หลักสูตรจัดทำแผนพัฒนาปรับปรุงตามข้อเสนอแนะจากการประชุมคณะกรรมการประจำของวิทยาลัย โดยในปีการศึกษา ๒๕๖๐ มีการวางแผนและดำเนินการพัฒนาคุณสมบัติของอาจารย์ประจำหลักสูตรให้มีคุณวุฒิที่สูงขึ้นและมี</p>	<p>RPC-๕.๒-๔-๐๑ แผนพัฒนาคุณภาพการศึกษา ประจำปีการศึกษา ๒๕๖๐ ระดับหลักสูตร</p> <p>RPC-๕.๒-๔-๐๒ แผนพัฒนาคุณภาพการศึกษา ประจำปีการศึกษา ๒๕๖๐ ระดับคณะ</p>



มีการ ดำเนินการ ทำ เครื่องหมาย ✓ หน้าข้อที่ ดำเนินการ)	ข้อ	การดำเนินงานตามเกณฑ์มาตรฐาน	หมายเลขและรายการเอกสาร																
		<p>ตำแหน่งทางวิชาการอย่างต่อเนื่องพร้อมกับสนับสนุนให้อาจารย์ได้ทำวิจัยและมีการตีพิมพ์เผยแพร่ผลงานทางวิชาการ เพิ่มทักษะการด้านภาษาให้กับนักศึกษา ส่งเสริมสนับสนุนให้นักศึกษาได้มีทักษะการฝึกปฏิบัติเพิ่มเติมในรายวิชา ส่งผลให้ในปีการศึกษา ๒๕๖๐ มีอาจารย์ประจำยื่นขอตำแหน่งทางวิชาการเพิ่มและมีผลงานทางวิชาการมากขึ้นจึงทำให้ผลการดำเนินงานในระดับหลักสูตรโดยผลคะแนนของสาขาวิศวกรรมคอมพิวเตอร์มีผลที่สูงขึ้น แต่สาขาวิชาวิศวกรรมเครื่องจักรกลเกษตรลดลง ดังนี้</p> <p style="text-align: center;"><b>ผลการประเมินเฉลี่ยระดับหลักสูตร</b></p> <table border="1" data-bbox="424 920 1059 1451"> <thead> <tr> <th>หลักสูตร</th> <th>ปี การศึกษา ๒๕๕๘</th> <th>ปี การศึกษา ๒๕๕๙</th> <th>ปี การศึกษา ๒๕๖๐</th> </tr> </thead> <tbody> <tr> <td>๑. สาขาวิชา วิศวกรรม คอมพิวเตอร์</td> <td>๓.๑๗</td> <td>๓.๕๘</td> <td>๓.๖๕</td> </tr> <tr> <td>๒. สาขาวิชา วิศวกรรม เครื่องจักรกล เกษตร</td> <td>๓.๓๗</td> <td>๓.๔๗</td> <td>๓.๒๗</td> </tr> <tr> <td style="text-align: center;"><b>เฉลี่ย</b></td> <td><b>๓.๒๗</b></td> <td><b>๓.๕๓</b></td> <td><b>๓.๔๖</b></td> </tr> </tbody> </table>	หลักสูตร	ปี การศึกษา ๒๕๕๘	ปี การศึกษา ๒๕๕๙	ปี การศึกษา ๒๕๖๐	๑. สาขาวิชา วิศวกรรม คอมพิวเตอร์	๓.๑๗	๓.๕๘	๓.๖๕	๒. สาขาวิชา วิศวกรรม เครื่องจักรกล เกษตร	๓.๓๗	๓.๔๗	๓.๒๗	<b>เฉลี่ย</b>	<b>๓.๒๗</b>	<b>๓.๕๓</b>	<b>๓.๔๖</b>	<p>RPC-๕.๑-๔-๐๑ รายงานการประชุมคณะกรรมการประจำครั้งที่ ๑/๖๐ วันที่ ๒๑ ธันวาคม ๒๕๖๐</p> <p>RPC -๑.๕-๕-๐๑ รายงานการประชุมคณะกรรมการประจำวิทยาลัย ครั้งที่ ๑/๖๑ ๑๔ มิถุนายน ๒๕๖๑</p> <p>RPC -๕.๑-๗-๑๐ เล่มรายงานประเมินตนเองระดับหลักสูตร</p> <p>RPC -๕.๑-๗-๑๑ เล่มรายงานประเมินตนเองระดับคณะ</p>
หลักสูตร	ปี การศึกษา ๒๕๕๘	ปี การศึกษา ๒๕๕๙	ปี การศึกษา ๒๕๖๐																
๑. สาขาวิชา วิศวกรรม คอมพิวเตอร์	๓.๑๗	๓.๕๘	๓.๖๕																
๒. สาขาวิชา วิศวกรรม เครื่องจักรกล เกษตร	๓.๓๗	๓.๔๗	๓.๒๗																
<b>เฉลี่ย</b>	<b>๓.๒๗</b>	<b>๓.๕๓</b>	<b>๓.๔๖</b>																
✓	๖.	<p>มีผลการประเมินคุณภาพทุกหลักสูตรผ่านองค์ประกอบที่ ๑ การกำกับมาตรฐาน</p> <p>วิทยาลัยฯ มีการดำเนินงานตามระบบประกันคุณภาพหลักสูตรและประเมินหลักสูตรตามแผนดำเนินงานที่กำหนด โดยมีการติดตามและประเมินผลตามระบบประกันคุณภาพหลักสูตร ตามองค์ประกอบที่ ๑ การกำกับมาตรฐานและการดำเนินการเกี่ยวกับงานประกันคุณภาพการศึกษาของหลักสูตรด้วยระบบการติดตามของมหาวิทยาลัย ว่าด้วยการตรวจประเมินคุณภาพภายในระดับหลักสูตร ตามกรอบระยะเวลาทั้ง ๒ หลักสูตร ครบถ้วน</p>	<p>RPC-๕.๒-๖-๐๑ เล่มรายงานผลการประเมินคุณภาพการศึกษาประจำปีการศึกษา ๒๕๖๐</p> <p>๒ หลักสูตรวิชา ได้แก่</p> <ul style="list-style-type: none"> <li>-สาขาวิชาเทคโนโลยีเครื่องจักรกลเกษตร</li> <li>-สาขาวิชาเทคโนโลยีคอมพิวเตอร์</li> </ul>																



วิทยาลัยรัตนภูมิ มหาวิทยาลัยเทคโนโลยีราชมงคลศรีวิชัย

ผลการประเมินตนเองปีนี้

เป้าหมาย	ผลดำเนินงาน	คะแนนการประเมินตนเอง	บรรลุเป้าหมาย
๖ ข้อ	๕ ข้อ	๔ คะแนน	ไม่บรรลุเป้าหมาย





**บทที่ ๓ การสรุปผลการประกันคุณภาพการศึกษาภายใน**

**๓.๑ วิเคราะห์ผลการประเมินตนเอง ระดับคณะ ปีการศึกษา ๒๕๖๐**

**ตารางที่ ๑ แสดงผลการประเมินคุณภาพการศึกษาภายใน จำแนกรายตัวบ่งชี้ ระดับคณะ**

ตัวบ่งชี้	ชนิดตัวบ่งชี้	เป้าหมาย	ผลการดำเนินงาน		คะแนนการประเมินตนเอง
			ตัวตั้ง	ผลลัพธ์ (%หรือสัดส่วน)	
			ตัวหาร		
ตัวบ่งชี้ที่ ๑.๑	จำนวน	๓.๕๐ คะแนน	๖.๙๕	๓.๔๘ คะแนน	๓.๔๘ คะแนน
			๒		
ตัวบ่งชี้ที่ ๑.๒	จำนวน	ร้อยละ ๒๐	๔*๑๐๐	ร้อยละ ๒๐	๒.๕๐ คะแนน
			๒๐		
ตัวบ่งชี้ที่ ๑.๓	จำนวน	ร้อยละ ๓๕	๖*๑๐๐	ร้อยละ ๓๐	๒.๕๐ คะแนน
			๒๐		
ตัวบ่งชี้ที่ ๑.๔	จำนวน	ร้อยละ - ๖๔.๗๐	๐.๘๑-๒๐*๑๐๐	ร้อยละ -๙๕.๙๕	๕.๐๐ คะแนน
			๒๐		
ตัวบ่งชี้ที่ ๑.๕	๖ ข้อ	๖ ข้อ		๖ ข้อ	๕.๐๐ คะแนน
ตัวบ่งชี้ที่ ๑.๖	๖ ข้อ	๖ ข้อ		๖ ข้อ	๕.๐๐ คะแนน
ตัวบ่งชี้ที่ ๒.๑	๖ ข้อ	๖ ข้อ		๖ ข้อ	๕.๐๐ คะแนน
ตัวบ่งชี้ที่ ๒.๒	จำนวน	๒.๕๐ คะแนน	๑๐๖,๗๑๕*๕	๕.๐๐ คะแนน	๕.๐๐ คะแนน
			๖๐,๐๐๐		
ตัวบ่งชี้ที่ ๒.๓	จำนวน	ร้อยละ ๑๒	๕.๔*๑๐๐	ร้อยละ ๒๗	๔.๕๐ คะแนน
			๒๐		
ตัวบ่งชี้ที่ ๓.๑	๖ ข้อ	๖ ข้อ		๖ ข้อ	๕.๐๐ คะแนน
ตัวบ่งชี้ที่ ๔.๑	๗ ข้อ	๗ ข้อ		๖ ข้อ	๕.๐๐ คะแนน
ตัวบ่งชี้ที่ ๕.๑	๗ ข้อ	๗ ข้อ		๗ ข้อ	๕.๐๐ คะแนน
ตัวบ่งชี้ที่ ๕.๒	๕ ข้อ	๖ ข้อ		๕ ข้อ	๔.๐๐ คะแนน
<b>เฉลี่ยรวม</b>	<b>๑๓ ตัวบ่งชี้</b>				<b>๔.๓๘ คะแนน</b>



วิทยาลัยรัถภูมิ มหาวิทยาลัยเทคโนโลยีราชมงคลศรีวิชัย

ตารางที่ ๒ แสดงการวิเคราะห์ผลการประเมินระดับคณะ จำแนกรายองค์ประกอบ ระดับคณะ

องค์ประกอบคุณภาพ	คะแนนการประเมินเฉลี่ย					ผลการประเมิน
	ตัวบ่งชี้	I	P	O	คะแนนเฉลี่ย	
						๐.๐๐-๑.๕๐ การดำเนินงานต้องปรับปรุงเร่งด่วน ๑.๕๑-๒.๕๐ การดำเนินงานต้องปรับปรุง ๒.๕๑-๓.๕๐ การดำเนินงานระดับพอใช้ ๓.๕๑-๔.๕๐ การดำเนินงานระดับดี ๔.๕๑-๕.๐๐ การดำเนินงานระดับดีมาก
๑ การผลิตบัณฑิต	๖	๓.๓๓	๕.๐๐	๓.๔๘	๓.๙๑	การดำเนินงานระดับพอใจ
๒ การวิจัย	๓	๕.๐๐	๕.๐๐	๔.๕๐	๔.๘๓	การดำเนินงานระดับดีมาก
๓ การบริการวิชาการ	๑	-	๕.๐๐	-	๕.๐๐	การดำเนินงานระดับดีมาก
๔ การทำนุบำรุงศิลปะและวัฒนธรรม	๑	-	๕.๐๐	-	๕.๐๐	การดำเนินงานระดับดีมาก
๕ การบริหารจัดการ	๒	-	๔.๕๐	-	๔.๕๐	การดำเนินงานระดับดี
<b>เฉลี่ย ๕ องค์ประกอบ</b>	<b>๑๓</b>	<b>๓.๗๕</b>	<b>๔.๘๖</b>	<b>๔.๐๑</b>	<b>๔.๓๘</b>	<b>การดำเนินงานระดับดี</b>
<b>ผลการประเมิน</b>		การดำเนินงานดี	การดำเนินงานดีมาก	การดำเนินงานดี		

\*ตัวบ่งชี้ที่ ๑.๑ เป็นค่าคะแนนเฉลี่ยของผลการประเมินระดับหลักสูตรทุกหลักสูตร



## ๓.๒ การวิเคราะห์จุดเด่นและจุดที่ควรพัฒนา

### องค์ประกอบที่ ๑ : การผลิตบัณฑิต

#### จุดเด่น

- ๑) -

#### จุดที่ควรพัฒนา

- ๑) ระบบการกำกับติดตามการดำเนินการตามแผนพัฒนาบุคลากรด้านการเพิ่มคุณวุฒิการศึกษาและการขอกำหนดตำแหน่งทางวิชาการ

### องค์ประกอบที่ ๒ : การวิจัย

#### จุดเด่น

- ๑) การส่งเสริมและสนับสนุนพัฒนาอาจารย์ให้รับงบวิจัยมากขึ้น

#### จุดที่ควรพัฒนา

- ๑) ควรเพิ่มระดับคุณภาพในการเผยแพร่ผลงานวิจัย

### องค์ประกอบที่ ๓ : การบริการวิชาการ

#### จุดเด่น

- ๑) มีความสัมพันธ์อันดีกับชุมชน และองค์กรปกครองส่วนท้องถิ่น เพื่อสนับสนุนการทำงานด้านการบริการวิชาการให้เข้มแข็ง

#### จุดที่ควรพัฒนา

- ๑) ควรสนับสนุนอาจารย์ขอโครงการบริการวิชาการที่ก่อให้เกิดรายได้เพื่อแนวทางปฏิบัติในการดำเนินการให้บรรลุเป้าหมายตามพันธกิจของมหาวิทยาลัย

### องค์ประกอบที่ ๔ : การทำนุบำรุงศิลปะและวัฒนธรรม

#### จุดเด่น

- ๑) ได้รับการยอมรับจากชุมชนในการเป็นผู้นำการดำเนินการจัดทำโครงการทำนุบำรุงศิลปวัฒนธรรม

#### จุดที่ควรพัฒนา

- ๑) สนับสนุนให้มีการกำหนดหรือสร้างมาตรฐานด้านศิลปะและวัฒนธรรมซึ่งเป็นที่ยอมรับในระดับชาติ

### องค์ประกอบที่ ๕ : การบริหารจัดการ

#### จุดเด่น

- ๑) -

#### จุดที่ควรพัฒนา

- ๑) จำนวนนักศึกษาเข้ารับเข้ามีน้อยไม่เป็นไปตามแผน





### ภาคผนวก

๑. รายการข้อมูลพื้นฐาน Common Data Set ที่จัดเก็บในระบบ CHE QA Online
๒. ข้อมูลพื้นฐานเกี่ยวกับผลงานทางวิชาการและงานสร้างสรรค์



รายการข้อมูลพื้นฐาน Common Data Set ที่จัดเก็บในระบบ CHE QA Online ปีการศึกษา ๒๕๖๐

ลำดับ	ชุดข้อมูล	ชื่อข้อมูลพื้นฐาน	ผลการดำเนินงาน
๑	จำนวนหลักสูตร	จำนวนหลักสูตรที่เปิดสอนทั้งหมด	๗
๒		-ระดับประกาศนียบัตรวิชาชีพชั้นสูง	๕
๓		-ระดับปริญญาตรี	๒
๔		-ระดับปริญญาโท	๐
๕	จำนวนนักศึกษา	จำนวนนักศึกษาปัจจุบันทั้งหมดทุกระดับการศึกษา	๕๔๒
๖		-จำนวนนักศึกษาปัจจุบันทั้งหมด-ระดับประกาศนียบัตรวิชาชีพชั้นสูง	๓๖๑
๗		-จำนวนนักศึกษาปัจจุบันทั้งหมด - ระดับปริญญาตรี	๑๘๑
๘		-จำนวนนักศึกษาปัจจุบันทั้งหมด - ระดับปริญญาโท	๐
๙	วิชาการ และคุณวุฒิการศึกษา	จำนวนอาจารย์ประจำทั้งหมด รวมทั้งที่ปฏิบัติงานจริงและลาศึกษาต่อ	๒๐
๑๐		-จำนวนอาจารย์ประจำทั้งหมดที่ปฏิบัติงานจริงและลาศึกษาต่อ วุฒิปริญญาตรีหรือเทียบเท่า	๑
๑๑		-จำนวนอาจารย์ประจำทั้งหมดที่ปฏิบัติงานจริงและลาศึกษาต่อ วุฒิปริญญาโทหรือเทียบเท่า	๑๕
๑๒		-จำนวนอาจารย์ประจำทั้งหมดที่ปฏิบัติงานจริงและลาศึกษาต่อ วุฒิปริญญาเอกหรือเทียบเท่า	๔



วิทยาลัยรัฏฐมิ มหาวิทยาลัยเทคโนโลยีราชมงคลศรีวิชัย

ลำดับ	ชุดข้อมูล	ชื่อข้อมูลพื้นฐาน	ผลการดำเนินงาน	
๑๓		<b>จำนวนอาจารย์ประจำทั้งหมดที่ดำรงตำแหน่งอาจารย์</b>	<b>๑๖</b>	
๑๔		-จำนวนอาจารย์ประจำ (ที่ไม่มีตำแหน่งทางวิชาการ) ที่มีวุฒิปริญญาตรี หรือเทียบเท่า	๑	
๑๕		-จำนวนอาจารย์ประจำ (ที่ไม่มีตำแหน่งทางวิชาการ) ที่มีวุฒิปริญญาโท หรือเทียบเท่า	๑๒	
๑๖		-จำนวนอาจารย์ประจำ (ที่ไม่มีตำแหน่งทางวิชาการ) ที่มีวุฒิปริญญาเอก หรือเทียบเท่า	๓	
๑๗		<b>จำนวนอาจารย์ประจำทั้งหมดที่ดำรงตำแหน่งผู้ช่วยศาสตราจารย์</b>	<b>๖</b>	
๑๘		-จำนวนอาจารย์ประจำตำแหน่งผู้ช่วยศาสตราจารย์ ที่มีวุฒิปริญญาตรี หรือเทียบเท่า	๐	
๑๙		-จำนวนอาจารย์ประจำตำแหน่งผู้ช่วยศาสตราจารย์ ที่มีวุฒิปริญญาโท หรือเทียบเท่า	๕	
๒๐		-จำนวนอาจารย์ประจำตำแหน่งผู้ช่วยศาสตราจารย์ ที่มีวุฒิปริญญาเอก หรือเทียบเท่า	๑	
๒๑		<b>จำนวนอาจารย์ประจำทั้งหมดที่ดำรงตำแหน่งรองศาสตราจารย์</b>	<b>๐</b>	
๒๒		-จำนวนอาจารย์ประจำตำแหน่งรองศาสตราจารย์ ที่มีวุฒิปริญญาตรี หรือเทียบเท่า	๐	
๒๓		-จำนวนอาจารย์ประจำตำแหน่งรองศาสตราจารย์ ที่มีวุฒิปริญญาโท หรือเทียบเท่า	๐	
๒๔		-จำนวนอาจารย์ประจำตำแหน่งรองศาสตราจารย์ ที่มีวุฒิปริญญาเอก หรือเทียบเท่า	๐	
๒๕		จำนวนเงินสนับสนุนงานวิจัย	<b>จำนวนเงินสนับสนุนงานวิจัยหรืองานสร้างสรรค์จากภายในสถาบัน</b>	<b>๒,๐๔๔,๓๐๐</b>
๒๖			-กลุ่มสาขาวิชาวิทยาศาสตร์และเทคโนโลยี	๒,๐๔๔,๓๐๐
๒๗			-กลุ่มสาขาวิชามนุษยศาสตร์และสังคมศาสตร์	-
๒๘			<b>จำนวนเงินสนับสนุนงานวิจัยหรืองานสร้างสรรค์จากภายนอกสถาบัน</b>	<b>๙๐,๐๐๐</b>



วิทยาลัยรัถภูมิ มหาวิทยาลัยเทคโนโลยีราชมงคลศรีวิชัย

ลำดับ	ชุดข้อมูล	ชื่อข้อมูลพื้นฐาน	ผลการดำเนินงาน
๒๙		-กลุ่มสาขาวิชาวิทยาศาสตร์และเทคโนโลยี	๙๐,๐๐๐
๓๐		-กลุ่มสาขาวิชามนุษยศาสตร์และสังคมศาสตร์	๐
๓๑		<b>จำนวนอาจารย์ประจำที่ปฏิบัติงานจริง (ไม่นับรวมผู้ลาศึกษาต่อ)</b>	<b>๒๐</b>
๓๒		-กลุ่มสาขาวิชาวิทยาศาสตร์และเทคโนโลยี	๒๐
๓๓		-กลุ่มสาขาวิชามนุษยศาสตร์และสังคมศาสตร์	๐
๓๔		<b>จำนวนอาจารย์ประจำที่ลาศึกษาต่อ</b>	<b>๐</b>
๓๕		-กลุ่มสาขาวิชาวิทยาศาสตร์และเทคโนโลยี	๐
๓๖		-กลุ่มสาขาวิชามนุษยศาสตร์และสังคมศาสตร์	๐
๓๗	จำนวนผลงานทางวิชาการของอาจารย์ประจำและนักวิจัย	<b>จำนวนรวมของผลงานทางวิชาการของอาจารย์ประจำและนักวิจัย</b>	<b>๑๖</b>
๓๘		บทความวิจัยหรือบทความวิชาการฉบับสมบูรณ์ที่ตีพิมพ์ในรายงานสืบเนื่องจากการประชุมวิชาการระดับชาติ	๗
๓๙		-กลุ่มสาขาวิชาวิทยาศาสตร์และเทคโนโลยี	๗
๔๐		-กลุ่มสาขาวิชามนุษยศาสตร์และสังคมศาสตร์	๐
๔๑		บทความวิจัยหรือบทความวิชาการฉบับสมบูรณ์ที่ตีพิมพ์ในรายงานสืบเนื่องจากการประชุมวิชาการระดับนานาชาติ หรือในวารสารทางวิชาการระดับชาติที่ไม่อยู่ในฐานข้อมูล ตามประกาศ ก.พ.อ. หรือระเบียบคณะกรรมการการอุดมศึกษาว่าด้วยหลักเกณฑ์การพิจารณาวารสารทางวิชาการสำหรับการเผยแพร่ผลงานทางวิชาการ พ.ศ.๒๕๕๖ แต่สถาบันนำเสนอสภาสถาบันอนุมัติและจัดทำเป็นประกาศให้ทราบเป็นการทั่วไป และแจ้งให้ กพอ./กกอ.ทราบภายใน ๓๐ วันนับแต่วันที่ออกประกาศ -ผลงานที่ได้รับการจดอนุสิทธิบัตร	๖



วิทยาลัยรัฏฐมิ มหาวิทยาลัยเทคโนโลยีราชมงคลศรีวิชัย

ลำดับ	ชุดข้อมูล	ชื่อข้อมูลพื้นฐาน	ผลการดำเนินงาน
๔๒		-กลุ่มสาขาวิชาวิทยาศาสตร์และเทคโนโลยี	๖
๔๓		-กลุ่มสาขาวิชามนุษยศาสตร์และสังคมศาสตร์	๐
๔๔		บทความวิจัยหรือบทความวิชาการที่ตีพิมพ์ในวารสารวิชาการที่ปรากฏในฐานข้อมูล TCI กลุ่มที่ ๒	๐
๔๕		-กลุ่มสาขาวิชาวิทยาศาสตร์และเทคโนโลยี	๐
๔๖		-กลุ่มสาขาวิชามนุษยศาสตร์และสังคมศาสตร์	๐
๔๗		บทความวิจัยหรือบทความวิชาการที่ตีพิมพ์ในวารสารวิชาการระดับนานาชาติที่ไม่อยู่ในฐานข้อมูล ตามประกาศ ก.พ.อ. หรือระเบียบคณะกรรมการการอุดมศึกษาว่าด้วย หลักเกณฑ์การพิจารณาวารสารทางวิชาการสำหรับการเผยแพร่ผลงานทางวิชาการ พ.ศ.๒๕๕๖ แต่สถาบันนำเสนอสถาบันอนุมัติและจัดทำเป็นประกาศให้ทราบเป็นการทั่วไป และแจ้งให้ กพอ./กกอ.ทราบภายใน ๓๐ วันนับ แต่วันที่ออกประกาศ (ซึ่งไม่อยู่ใน Beall's list) หรือตีพิมพ์ในวารสารวิชาการที่ปรากฏในฐานข้อมูล TCI กลุ่มที่ ๑	๒
๔๘		-กลุ่มสาขาวิชาวิทยาศาสตร์และเทคโนโลยี	๒
๔๙		-กลุ่มสาขาวิชามนุษยศาสตร์และสังคมศาสตร์	๐
๕๐		บทความวิจัยหรือบทความวิชาการที่ตีพิมพ์ในวารสารวิชาการระดับนานาชาติที่ปรากฏในฐานข้อมูลระดับนานาชาติตามประกาศ ก.พ.อ. หรือระเบียบคณะกรรมการการอุดมศึกษา ว่าด้วย หลักเกณฑ์การพิจารณาวารสารทางวิชาการสำหรับการเผยแพร่ผลงานทางวิชาการ พ.ศ.๒๕๕๖ -ผลงานได้รับการจดสิทธิบัตร -ผลงานวิชาการรับใช้สังคมที่ได้รับการประเมินผ่านเกณฑ์การขอตำแหน่งทางวิชาการแล้ว -ผลงานวิจัยที่หน่วยงานหรือองค์กรระดับชาติว่าจ้างให้ดำเนินการ -ผลงานค้นพบพันธุ์พืช พันธุ์สัตว์ ที่ค้นพบใหม่และได้รับการจดทะเบียน -ตำราหรือหนังสือหรืองานแปลที่ได้รับการประเมินผ่านเกณฑ์การขอตำแหน่งทางวิชาการแล้ว	๐





วิทยาลัยรัฏฐมิ มหาวิทยาลัยเทคโนโลยีราชมงคลศรีวิชัย

ลำดับ	ชุดข้อมูล	ชื่อข้อมูลพื้นฐาน	ผลการดำเนินงาน
		-ตำราหรือหนังสือหรืองานแปลที่ผ่านการพิจารณาตามหลักเกณฑ์การประเมินตำแหน่งทางวิชาการแต่ไม่ได้นำมาขอรับการประเมินตำแหน่งทางวิชาการ	
๐๕๑		-กลุ่มสาขาวิชาวิทยาศาสตร์และเทคโนโลยี	๐
๕๒		-กลุ่มสาขาวิชามนุษยศาสตร์และสังคมศาสตร์	๐
๕๓		จำนวนงานสร้างสรรค์ที่มีการเผยแพร่สู่สาธารณะในลักษณะใดลักษณะหนึ่ง หรือผ่านสื่ออิเล็กทรอนิกส์ online	๐
๕๔		-กลุ่มสาขาวิชาวิทยาศาสตร์และเทคโนโลยี	๐
๕๕		-กลุ่มสาขาวิชามนุษยศาสตร์และสังคมศาสตร์	๐
๕๖		จำนวนงานสร้างสรรค์ที่ได้รับการเผยแพร่ในระดับสถาบัน	๐
๕๗		-กลุ่มสาขาวิชาวิทยาศาสตร์และเทคโนโลยี	๐
๕๘		-กลุ่มสาขาวิชามนุษยศาสตร์และสังคมศาสตร์	๐
๕๙		จำนวนงานสร้างสรรค์ที่ได้รับการเผยแพร่ในระดับชาติ	๐
๖๐		-กลุ่มสาขาวิชาวิทยาศาสตร์และเทคโนโลยี	๐
๖๑		-กลุ่มสาขาวิชามนุษยศาสตร์และสังคมศาสตร์	๐
๖๒		จำนวนงานสร้างสรรค์ที่ได้รับการเผยแพร่ในระดับความร่วมมือระหว่างประเทศ	๐
๖๓		-กลุ่มสาขาวิชาวิทยาศาสตร์และเทคโนโลยี	๐
๖๔		-กลุ่มสาขาวิชามนุษยศาสตร์และสังคมศาสตร์	๐
๖๕		จำนวนงานสร้างสรรค์ที่ได้รับการเผยแพร่ในระดับภูมิภาคอาเซียน/นานาชาติ	๑



วิทยาลัยรัฐภูมิ มหาวิทยาลัยเทคโนโลยีราชมงคลศรีวิชัย

ลำดับ	ชุดข้อมูล	ชื่อข้อมูลพื้นฐาน	ผลการดำเนินงาน
๖๖		-กลุ่มสาขาวิชาวิทยาศาสตร์และเทคโนโลยี	๑
๖๗		-กลุ่มสาขาวิชามนุษยศาสตร์และสังคมศาสตร์	๐

เชี่ยวชาญเทคโนโลยี มีทักษะปฏิบัติ

Technology Expertise  
and Practice Skills



วิทยาลัยรัตภูมิ

มหาวิทยาลัยเทคโนโลยีราชมงคลศรีวิชัย

โทร 074-584-241-4

โทรสาร 074-584-240

<http://rattaphum.rmutsv.ac.th>